臺灣日日新報 夕刊
六月九日
夕刊定價一部一錢 編輯兼發行人 佐々木 齊
發行所 臺北市榮町四丁目廿番地 臺灣日日新報社

コクヨ 帳簿

八日中に出揃つた 各省の提出法案
今九日の閣議から いよいよ審議開始

【東京九日發】政府は來る特別議會に提出する法律案を八日中に風見書記官長の手許に取纏め九日の閣議から其の審議を開始し新内閣としての政策内容を加味し緊急重要と認むるもののみを提出する事となつたが、八日中に各省から出揃つた法律案は左の通りである

内閣關係
一、恩給法中改正法律案
一、恩給金庫法案

内務省關係
一、國民健康保險法案

大藏省關係
一、關税定率法中改正法律案
一、昭和七年法律第四號中改正法律案（輸入税の從價税率に關する法律案）
一、大正十四年法律第五十一號中改正法律案（關東州の生產にかかる物品の輸入税免除などに關する法律）
一、鐵鋼輸入税免除に關する法律案
一、產金の管理に關する法律案（新提出）

陸軍省關係
一、軍機保護法中改正法律案（海軍省と共同提出）
一、兵役法中改正法律案

司法省關係
一、裁判所構成法中改正法律案
一、大正十年法律第百二號中改正法律案（停年に依る退職判事檢事の恩給に關する法律）
一、刑事訴訟法中改正法律案
一、外國裁判所の囑託に依る共助法中改正法律案
一、防毒法中改正法律案（新提出）

農林省關係
一、農村負債整理資金特別融通及び損失補償法案（大藏省と共同提出）

商工省關係
一、製鐵事業法案
一、帝國燃料工業株式會社法案
一、人造石油製造事業法案
一、工業組合法中改正法律案
一、貿易組合法案
一、貿易調整法案
一、紀元二千六百年記念日本萬國博覽會抽籤券附前賣入場券に關する法律案（新提出）

遞信省關係
一、船舶法改正法律案
一、簡易生命保險特別會計法中改正法律案（新提出）

拓務省關係
一、大正九年法律第五十三號中改正法律案（關税、關税定率法などの朝鮮に於ける特例に關する件）

金の日銀集中
產金管理法を提案

【東京九日發】政府は昨年下半期以降に於ける入超増加に基因する對外支拂増加に對處するため既に三次に亘る金現送を行ひ、今後も引續きこれを繼續する意向であるが、これがため本年の現送額は本年内の日銀買入額を突破することとなつたので大藏省では現行日銀金買入法に依る指定產金業者よりの金買入法をもつてしては今後の金現送に備ふる上に不充分なりとし、愈々產金の日銀への強制賣却を骨子とする產金管理法を特別議會に提出し金の日銀集中政策を強化することとなつた、同法の要綱は

一、新產金は總てこれを日銀へ賣却することを命ずる
一、新產金の散逸防止を目的として產金業者の監督を強化する
一、但し市中の金地金取引は現在のままこれを自由とする

の三點であるが從來用以外の工業及び裝飾等に使用される新產金の供給に付ては日銀が新產金全部を買入れた上需要者に適宜賣却するか產金業者に對し一定割合をもつて直接需要者に賣却するかの二方法につき目下研究を進めてゐる、尚政府は同法に依つて產金事情の調査も行はれるのでこれに伴つて金礦業の合理化、金礦開發の技術的助成等の產金獎勵をも圖り得る如き條文を挿入する意向を有してゐる

近衞首相と風見書記官長（組閣本部にて）

吉田大使は聞き置く
ライオンズ濠首相が 不可侵體制案を說明

【ロンドン八日同盟】吉田大使はライオンズ濠洲首相の要請に應じ八日午後三時三十分サヴオイ・ホテルに同首相を訪問し約二十分に亙り會談した、席上ライオンズ首相は太平洋不可侵體制案の趣旨を說明し

一、同案に付き協議するため太平洋各國政府を招請して円卓會議を開催したい
一、會議地は東京が適當と思ふが東京で會議を開催出來るよう斡旋を乞ふ

と述べたと言はれる、吉田大使はライオンズ首相の提言を[illegible]せず單に聞き置く程度に留めたが、ライオンズ首相が後で[illegible]を感じないやう[illegible]午後四時過ぎ辭去したが右は日濠兩國代表間最初の直接折衝として意義深いものあり英國外交界の注目を惹いた、尚ライオンズ首相はビンガム米大使とは正式に會見する豫定はないがライオンズ首相の提案については米政府筋も相當關心を示してゐることは言ふまでもない

商工省では 提案に決定
萬國博割增金附入場券の前賣 內務省には修正論

【東京九日發本社特電】商工省では皇紀二千六百年記念万國博覽會開催に要する費用を補ふため割增金附入場券の前賣を行はしめることとなり來る特別議會に右に關する法律案を提出することに決定した、而して前賣發行の具體的條件に關しては商工省としては入場券一枚一円とし十二枚綴十円で賣出し之に對し三千円の割增金をつけることとし割增金總額は發行總額の一割程度とする方針であるが之に對し內務省側より國民の射倖心を煽るものとして修正論あり、具體的發行條件は尚未決定で、今後商工、大藏、內務各省間で更に協議する筈である

民間航空の發達に 島民の努力を望む
秦軍參謀長の謹話

東久邇宮殿下 奉迎に際して

昨日（七日）より今朝（八日）にかけての天候の情報は思はしくなかつたにも拘らず今日（八日）松山飛行場で御元氣の御模樣を拜して御同慶に堪へません、是は殿下がお若い時から特別な身心の御鍛錬に御努力遊ばされた爲と拜察申し上げて居ります、實に御出發以來一ヶ月にも亙る連日の御行動にも拘らず今日御無事に御着台あらせられたことは國民として實に慶びに堪へない次第であります、特に殿下には飛行機で惡氣流にも拘らず敢然御出發を御決行、御來台あらせられた強い御意思に對する時、台灣の防空上吾々として大いに發奮せしめられずには居られません、四圍の情勢より見て台灣に於ける吾々防空上の責務は重且つ大であつて、台灣の防空は吾々の手で是非行はねばなりません、恰も今時、航空週間に當りて極めて意義深きものがあると思はれます、民間航空事業の發達は間接には軍事上に稗益するばかりではなく直接には各種の產業、經濟、交通の發達上應用する點が多大であります、殿下が今日飛行機を御利用遊ばされた事に對し島民は一段と航空思想の普及發達に向つて、一層認識を深くし努力すべく覺悟を要する次第であります、本日（八日）殿下にお伴して台北市民族に小學校生徒の整然たる奉迎振りを始めて見たが、非常に立派で慶びに堪へません、殿下の本島に於かせられる御行動も今日から始まるわけであるが、どうか諸君と共に御恙なく終はらせられん事をお祈り申し上げます

御威嚴に打たる
藤田臺北州知事謹話

藤田台北州知事は八日台北御泊所にて左の如く謹話した

殿下にはかねて非常に御身體の御壯健について御鍛錬遊ばされて居る御趣きを洩れ承つて居りましたが、始めて今日（八日）飛行場に於て拜顏の榮を賜はつて殿下の御威嚴に打たれ感激した所であります、今日國民の體位が動もすれば惡化の傾向をとる時、斯樣な御身體御鍛錬の御樣子をお迎へする事は州民の大いに學ばねばならぬ所であります、其他、承はる處に依りますと福岡では天候が惡いにもかかはらず押し切つて御決行遊ばされた事を洩れ承つて、此點につきましても感激措くあたはざる所であります、殿下には島內御旅行を御恙なく、目出度く御終了あらせられん事を州民一同はお祈り申し上げねばなりません

特別議會
會期二週間
召集期日は七月廿二、三日 九日の閣議で決定

【東京九日發至急報】來るべき特別議會の會期は九日午前の閣議の結果二週間と決定召集期日は午後の閣議で協議することとなつたが大體七月二十二、三日頃となる模樣である

航空研究機關の 新設を海軍が提唱
可及的速かな實現を期す

【東京九日發】海軍では中央航空研究機關とは別個に航空技術の飛躍的發達に資する爲め綜合的航空中央研究機關の新設を提唱、陸軍、遞信、文部、商工等の各關係方面と協力、出來るだけ速かに實現を期し鋭意努力中である、從來我國の[illegible]した觀のある日本航空界も漸く其の水準に達し、更に飛躍的發展の確保へと躍進的情勢にあるが、其の原動力である研究、實驗機關に至つては寒心に堪へざるものあり[illegible]する爲めにはこの際綜合的研究機關の建設に意氣込んでゐる

その日その日

右から左から、四方八方から、近衞內閣への"期待"が殺到してゐる―

○

此山なす"期待"をドウ捌いて行くか、現內閣最大の問題、從て"不言實行"の一手だけが殘る

○

首相の興津詣でまた始まる、尤も今度の場合は、お祖父樣から「首相學」の傳受を受けるといつた恰好

○

あの顏ぶれの文教審議會、あつても無きに等しいなら、寧ろ勇敢ならん事を政府に勸める

○

[illegible]事の職務上の機密に亙る事なら謹言を拒むも道理、だが問題は、發議の取扱ひ方に對する疑惑の一點に懸かつてゐる

○

[illegible]長が、發議制度の名譽のために此疑惑を晴らさうといふのだ、こだはる必要毛頭なし

○

東久邇宮殿下は、臺島人が親く宮殿でも在らせられる、台灣側底の諸報道なども、其名旨にかけて敏速、活潑でありたい

○

五百万島民草も、新聞紙を通し殿下御行動の御模樣を鶴首して御待申してゐる、當局嚴密等も、此意を體して欲しい

○

台灣の樹樹がマッチの軸木に好適とか、して見ると、未發見の天物利用は、山嶽……とも言へる

無絃琴

新拓務大臣の大谷尊由師は何しろ近衞內閣中での變り種子であり、異彩を放つてゐる、台灣へも二、三回は來てゐる筈だ▲身分は京都府華族で、僧侶、眞宗本願寺派神戸市別格別院善福寺の住職といふのである、大谷光瑞師の弟で、當年五十二歲、本願寺文學寮の出身であつて、宗教事情の視察には、英米その他海外に三回以上も出張してゐる▲昭和三年に貴族院議員に勅選され公の立場を得たが、その後大臣になる現役の僧侶が、其の僧籍に在らうとは、世間でも餘り想像しなかつたところ、こんな所にも非常時日本らしい香ひがする▲兄君の光瑞師は、政治、經濟、思想、藝術何でも御座れの外に、南洋や滿洲支那、台灣等の外地にも事業上等の關係あり、隨分手を擴げてゐるので、新拓相にとり此令兄は善いアドバイザーだらうなどと言つてゐる▲この拓相、僧籍に在るとは言へ、決してコチコチに硬ばつてゐるといふのではなく、そこは話も通ずる、時々銀ブラなどに出掛け、カツフェ・ジヤボンといふ台灣に馴みのある名の店などへも姿を現はし、下情にも大いに通ずる事に努めてゐたといふ話け方、拓相としても案外うま味を見せはしないかとの評判。

浮標のごとき女
(18) 尾崎士郎作 梁川剛一畫

魚心水心（八）

三重子が籐椅子から腰を上げようとしないので富野は照れくさい氣持をぐつと押し隱したまま

「どうしたの、君――どこか惡いんぢやない？」

「いいえ、何だか少し疲れたやうなの」

「ちやあ」

富野は飾台の前に坐りかけた腰をあげて三重子のうしろへ近づいて來た。

「どうです、ひと風呂浴びて來ちやあ、その間に私は一杯やつてゐますから」

柱のベルを押して、女中がやつて來ると

「おい、ねえさん！」

と呼びかけた。

「風呂場へ案內してあげて下さい」

「かしこまりました」

三重子は仕方のない氣持で探問に入つて浴衣に着替へた。案內されたのは階下の小さい家族風呂だつたが、三重子は湯の中に身體を沈めてゐるうちにだんだん烈しい疲勞を感じて來た。遂に此處まで來てしまつたといふ不安が又しても彼女の心をしめつけるのである。

頭の上のガラス戶越しに斷崖の上の若葉が風にゆれてゐる。ぢつと見つめてゐると富野と二人でこんな所にゐると云ふ事さへも不思議でたまらなくなつてくる。今日こんな境遇に身を置きながら、酒まないと感ずるひとのゐないことさへ寂しい氣がするのだ。これが若し富野でなくバンドマンの今井であつてもこれほど不幸にはならなかつたであらう。さう云へば今日の富野の顏はまるで別人のやうに思はれる。ホールの中の薄暗い空氣の中でだけ會つてゐた富野にはまだしも何か親しみがあつたが部屋の一室にゐる富野は自分の感情とはまるで縁もゆかりもない人間ではないか。獸だと思へば思ふほど救はれない氣持になつて來る。

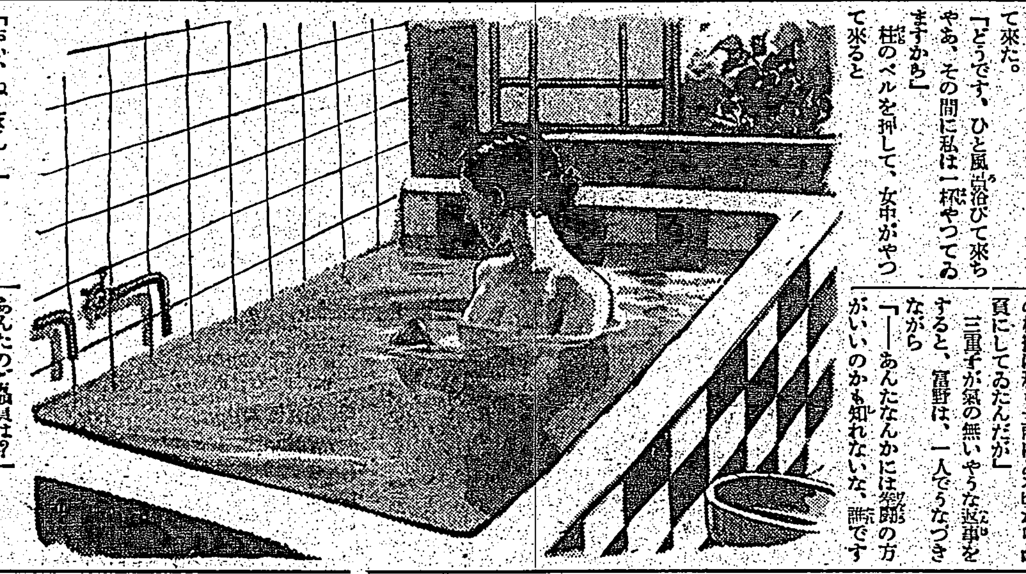

部屋へ歸ると、飾台の上には料理の皿が體裁よく並べられ、富野は床の間をうしろにして胡坐をかいてゐたが、三重子の顏を見ると、コップについだビールを一と息に飲みほし

「さア、一杯」

と、云ひながら差しつけた。

「今朝の新聞で見るとよく聚樂山が縊縊になつたつてね――あの相撲は私も千兩にゐる頃から贔屓にしてゐたんだが」

三重子が氣の無いやうな返事をすると、富野は、一人でうなづきながら

「――あんたなんかには相撲の方がいいのかも知れないな。商賣です

あんたのご商賣は？」

「よくわからないんですよ」

三重子は富野の笑顏に應ずるために笑ひかけたが心がくすんだやうになつて急に寂しい表情になつた。何を話しても調子はづれになるのが氣滯のやうに殘るのである。そのちぐはぐな感じを避けるために彼女は飲めないビールを立て續けに呷つた。富野はいい加減醉つて來ると、大阪の支店で大失敗した話や、昔の恩人を助けた話なぞを彼一流の話し方で喋舌りだしたが、話に身が入つてくると自然に出てくる關西弁が三重子の耳には急に聞き苦しい調子に響いてくるのであつた。やがて、話がとぎれると富野氏はごろりと横になつて、

「――今度はあんたの話を、俺や、僕は始めて會つた時から、これは何か仔細のある女に違ひないと思つとつたが、どうです、今日は一つあんたの身の上話を聞かして下さいよ」

「だつて、あたし何も――」

三重子はちらつと窓の外へ眼をうつした。

「あら――曇つて來たやうね、あたし今夜八時までに歸らなきやならないんだけれど」

東久邇宮殿下 けふ總督府に御成

朝來の雨にもおいとひなく 御繁忙に亘らせらる

東久邇宮殿下には臺灣に於ける御第一夜を島都、台北御旅所にて御過され、第二日を迎へさせられ九日午前七時御起床あらせられ、御朝食は果物のみを召上らる小林總督は同八時半御居間に伺候、殿下ベランダにて、宮殿下を御中心に畑軍司令官、小林總督、安田少將、藤田知事、長崎副官、染谷副官、同令官副官、中村秘書官、森岡長官、御附武官と親しく記念撮影あり御附武官の御先導にて同九時御旅所御發あらせられ朝來の雨の中をおいとひもなく同九時三分總督府に御着あらせらる、小林總督以下府內職員一同は玄關前側に整列奉迎の中を總督の御先導にて拜謁室に御入あらせらる、小林總督は直ちに伺候、總督府御成御禮言上申し上げた、次で御茶奉呈あり、それより御附武官侍立して小林總督以下單獨拜謁を賜はる、次で小林總督は府治概況書を奉呈、要點を言上申し上げ、總督侍立の裡に藤田台北州知事、州治概況書を奉呈、要點を言上申し上げ、次で小林總督の御先導にて正廳にお出まし遊ばされた、正廳には列立拜謁の光榮に浴する者一同整列し、殿下が御立所に御立と同時に一同最敬禮をなし、次で殿下には總督の御先導にて拜謁者、職員一同整列奉送裡に同九時二十三分總督府御發あらせられ、同九時二十六分、台灣軍司令部に御着

畑軍司令官より軍狀を聞召さる

廳舍前庭で御手植

東久邇宮殿下には安田少將以下の隨員を從へさせられて九日午前九時二十六分台灣軍司令部に御着、玄關に職員一同威儀を正して御迎へ申し上げる中を秦參謀長の御案內で軍司令官室に御參入、畑軍司令官、秦參謀長、高木兵器部長、古賀經理部長の單獨拜謁を受けさせられ、次で畑軍司令官は軍狀を具に言上申し上げ種々御下問を拜し、殿下には御少憩の後、廳舍前庭で御手植遊ばされ、職員の奉送裡に九時五十分御機嫌麗しく御退出遊ばされた

“雨中の整列は取止めよ”と 將兵に有難き御沙汰

畑軍司令官謹話

畑軍司令官は謹話左の如く謹話をなした

東久邇宮殿下には此の度恰も航空兵團御檢閱御多忙の御身にあらせらるに拘らず只今當軍司令部に御成遊ばされ軍狀に就き親しく聞召され有難き御下問をも賜はり誠に感激に堪へない、此上ながら軍の任務の重大さを感ずる次第であつて益々奮勵努力其重任を全うする覺悟である、尚殿下には夙に航空の發達に御心を寄せさせ給ひ親しく之が御指導に相成り殊に今回御檢閱には竹の園生の尊き御身を以て終始飛行機を御使用遊ばされ八日の如きは九州地方は下り坂の天候で定期ダグラスが缺航する程の惡天候を突破して我臺灣に御成り遊ばされし御意志の程を拜察致し誠に恐懼に堪へない、軍に於ても一層積極的に台灣に於ける航空事業の促進を圖り殊に非常時局に鑑み可及的迅速に其劃期的躍進を期したいと思ふ、殿下には御九日の雨天に際し、將兵を御勞り遊ばされ「雨中の整列は取止めよ」との思召を拜し眞に感激に堪へない

自動車で歩一の營內を御巡視

東久邇宮殿下には安田少將以下隨員を從へさせられ畑軍司令官、岩松...

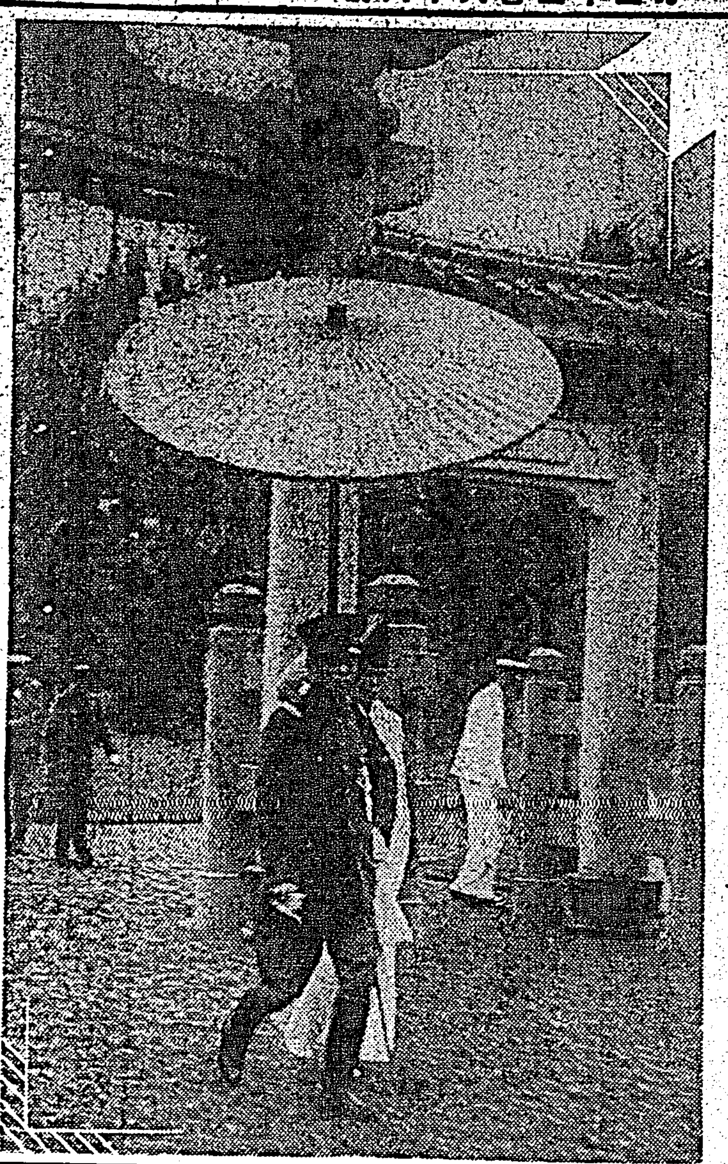

建功神社へ御參拜の東久邇宮殿下

山砲兵聯隊で島產軍馬を台覽

東久邇宮殿下には九日午前十時二十二分台灣山砲兵聯隊に御成遊ばされ營門より將兵の御出迎へ申上ぐる中を自動車にて玄關口に御着、貴賓室に於て聯隊長の後聯隊長中島中佐の御先導にて營內一般及花蓮港吉野村產軍馬一頭を御台覽遊ばされ御手植の後十時四十二分御歸還遊ばされた

守備隊司令官扈從して九日午前九時五十一分第一聯隊御着表門より入らせられ佐藤聯隊長以下聯隊將士整列して奉迎申し上げる中を直ちに將校集會所貴賓室に御入遊ばされ佐藤聯隊長より隊況言上申し上げ終つて殿下には自動車にて營內御巡視遊ばされ聯隊長より兵舍の配置に就き申し上げ、次で聯隊長先導にて第六第五中隊の階上舍內を御巡視後銃道場前で御手植遊ばされて聯隊將士一同の整列奉送を受けさせられつつ十時十分山砲兵聯隊へ向はせられた

各種陳列品を台覽

臺北帝大にて

東久邇宮殿下には幣原總長以下各學部長、專門部主事、職員、學生生徒一同門內御通路に整列奉迎する中を、同十時五十分御着、幣原總長の御先導にて御休所に御入、總長より概況書を奉呈、要點のみ言上申し上げ、次で總長の御先導にて文政學部本館東階上、階下の廊下に列べられた陳列品を台覽あらせられ、桐川、金關、素木、田中、岩生、野田等の各學部、專門部教授より御說明申し上げるのを、いとも御熱心に御聽取あらせられ、御時々御興味深げに御質問あらせらるる等、諸教授一同感激措く能はざるものがあつた、次で總長の御先導にて一同雨中に整列奉送の裡を同十一時三十分御發あらせられた

台臨を仰ぐ感激

幣原臺北帝大總長謹話

本日は、東久邇宮殿下の台臨を仰ぎ、當大學の概況を言上致し又各學部及各專門部の陳列品台覽の光榮に浴しましたのは、一同の感激に堪へない所でございます

殿下の英明に渡らせ給ふや、區區の說明を御聽取遊ばされるまでもなく、深い御理解をもたせ給ひ、御滿足の御樣子を拜し奉るを得て、一同終生忘れることの出來ない感銘に打たれて居ります

殿下の御巡覽は、頗る多方面に亘りますので、大學のみに長時間を頂戴し得ない譯でありますから、各部、その精粹を選んだ物を、御通過の御道路に陳列致しまして、御一瞥の下に、全體を御通覽遊ばすやう務めましたが、諸般の科學に御興味を有せさせ給ふ殿下には、限なく台覽あらせられましたので、說明者も皆、無上の仕合せとして、感泣措かざる所でございます

帝大の陳列品と光榮の說明者

東久邇宮殿下には九日午前中台北帝國大學に御成り遊ばされ陳列品を台覽、各擔任教授の御說明を御聽取あらせられたが、陳列品及び光榮の說明者は次の通りである

文政學部

一、日本人南洋發展に關するもの 岩生成一教授

醫學部及醫學專門部

一、解剖學人類學に關するもの 金關丈夫教授

二、人血絲狀蟲(フイラリヤ)に關するもの

三、肺ヂストマに關するもの 橫川定教授

理農學部

一、カカオ種子發芽の實況

二、香料原料植物 田中長三郎教授

三、台灣の民器標本 素木得一教授

附屬農林專門部

一、高砂族の農業に關するもの 野田幸猪教授

建功神社に御參拜

午前十一時三十八分、宮殿下には建功神社に御着、社掌の御先導にて御參拜あらせられ、社掌以下一同奉送裡に同十一時四十五分御發あらせられた

專賣局南門工場を つぶさに御視察

專賣局御着の殿下には局長の御先導にて御休所に御入、今川局長より概況書を奉呈、要點のみ言上申し上げたが、殿下には次で南門工場に於て本島特有の樟腦製造及び阿片製造狀況を左の順序により御視察遊ばされ、午後零時二十五分豫定の如く同局の御視察を了らせられた

工場御視察順序

一、山製樟腦、再製樟腦

二、昇華樟腦

三、製品包裝作業

四、副產物處理狀況

五、阿片原料

六、阿片煙膏精製操作

七、送定及包裝狀況

全く恐懼致す次第

今川專賣局長謹話

今川專賣局長は左の如く感激して謹話をなした

殿下には、合成樟腦に就いて御質問あり、尙「台灣にかける阿片吸煙者は何処だ」と御質問あらせられたが、豫備に作つて置いた圖面が丁度お役に立つて其圖面によつてお說明申し上げたが右の様に、ポイント、ポイントを御質問あらせられ、全く恐懼致した次第であります

御泊所に御歸還あらせらる

專賣局御發の宮殿下には午後零時二十分御泊所に御歸還あらせられた

東久邇宮殿下御成り畫報

(1)山砲兵聯隊御出發 (2)總督府より軍司令部に向はせらる

市民の萬歲奉唱に 畏くも御會釋を賜ふ

提燈が見えなくなるまで 御起立遊ばさる

東久邇宮殿下には、午後六時半小林總督、畑軍司令官の御先導にて御泊所御居間を御出遊ばされ殿下大食堂に御入、總督、軍司令官奉呈の御晚餐會に臨ませられ同八時御晚餐を終らせられるや直ちに島都台北市民の奉迎提燈行列を台覽の爲三階露台にお出まし遊ばさる、市民三万有餘人の奉迎を象徵するかの如き大行列は御前を眞紅な提燈の火の海と化し、高らかに歌ふ奉迎行進曲のメロデーは島都の夜空に谺し、市民の萬歲奉唱に對して、畏くも殿下には提燈を高く掲げさせられて御會釋を賜ひ、御近者が椅子を御勸め申上げても御用ひ遊ばされず默然しい默然の中に一時間餘終始御起立の御姿勢を御執り遊ばされたが其間御傍らの藤田知事にあれは何処の學校だと一々御下問遊ばされやがて九時過ぎ最後の群が通り過ぎた時、御近者が終りました由申し上げ御居間に御案內申し上げんとするや、彼方に去り行く提燈の火を御示しになつて未だあそこに居ると御仰せあつて提燈が凡て見えなくなるまで御立ち遊ばされて漸く露台を御下り遊ばされ、御座所に御入、此處にて小林總督、畑軍司令官、森岡長官、各部局長、民間からは三好德三郎、松木幹一郎、河村徹の三氏合計約十五名がしばし御歡談申し上げ、九時四十分頃一同退下、同九時四十七分、殿下には御居間に御入あらせられ始めて御軍服を御脫ぎ遊ばされ同五十六分御寢に就かせられた

御日程 一部を變更

六月十三日(日) 後二・三〇より後六・〇〇の間 御都合を伺ひ森山御視察を仰ぐ (御微行)

六月十六日(水) (天候良好の場合に限る 天候不良の場合は豫備案に依る)

前	八・〇〇	高雄御泊所御發 自動車
同	八・一〇	新濱棧橋御着
同	八・一一	同御發汽艇(やよひ)
同	八・二七	日本アルミニウム會社工場御着
同	九・〇七	同御發汽艇(やよひ)
同	九・一四	日本水產會社冷藏工場御着
同	九・二九	同御發自動車
同	九・三七	高雄驛御着
同	九・四〇	同御發
同	一〇・一七	屏東驛御着
同	一〇・一八	同御發自動車
同	一〇・二八	飛行第八聯隊御着
同	一〇・三五	同御發飛行機 (機內にて御晝餐)
同	一一・三五	花蓮港飛行場御着 奏上 花蓮港廳況奏呈 (花蓮港廳長)
同	一一・四五	同御發自動車
後	〇・一〇	吉野村御着
同	〇・二五	同御發
同	〇・四五	榮港御着
同	一・〇〇	同御發
同	一・一五	花蓮港飛行場御着
同	一・二〇	同御發飛行機
同	二・〇〇	台北飛行場御着
同	二・〇五	同御發自動車
同	二・一八	台北御泊所御着
同	六・三〇	(御晚餐)
同	八・一〇	同御發
同	八・四〇	草山御泊所御着

適格問題をめぐり 司法部內危機を孕む

結局大審院の判決を受け 最後の處理をなさん

【東京九日發】適格問題を繞る八日の帝人事件公判は兩角陪席判事が最後まで證言を拒否した爲め裁判所と司法部との間に激しい對立を來し茲に司法部の危機を孕む一大事と化した、卽ち藤井裁判長の態度は先づ諮問事項に着眼して第百八十五條の解釋を下し然る後第百八十四條の規定を適用したのに對し兩角判事は飽くまで人的要素に重きを置いて第百八十九條の解釋一本槍で適格なしと主張してゐるのである然もこの對立特に第百八十五條の解釋に至つては裁判官の證人資格の一點を繞つて現行刑事訴訟法起草委員の間にさへ二つの對立を生じ平沼樞府議長、小山元法相、矢追元東京控訴院檢事長の諸氏は適格性ならずと見解を持し元法相林賴三郎、東大教授小野清一郎、京大教授宮本英脩の諸氏は適格ありとし論爭の儘今日に持越された、といふ因緣附のものであり現司法部でも今回の事件を契機に再び問題が取上げられ下級裁判所は勿論大審院判檢事の間にも意見の對立を見るに至つた、其の結果として今回の兩角判事と帝人事件擔當裁判所の對立も正面からはどうにも解決のつけやうがない有樣となつたので司法省首腦部の間では裁判長をして兩角判事を處分せしめ兩角の不服上訴により大審院まで爭ひ大審院の判決を受けてこれを新判例として今後斯る問題につき明確なる法的解決を確立し今回の事件に最後の處理を爲すべしとの意見が有力化してゐるので成行き重視されるに至つた

贊否論

【東京八日發本社特電】八月の帝人公判は兩角判事の證言拒否で大波瀾を演じて滿廷を緊張させたが公判終了後傍聽の判檢事は左の如く語つた

A檢事 兩角判事の喚問は第一回目は個人としての資格に於てであつたがその時豫審判事たるの身分を明にしてゐる以上再喚問の際は判事としての職責を裁判長に强調してその立場から堂堂と答弁すべきであつたと思ふ

B檢事 今日の一騎打では理論の點に於て藤井裁判長が勝つた樣だ、然し實際上の法律問題としては兩角判事の意見も一應尤もで、今後部內でも大なる檢討を要する譯である

C檢事 兩角判事が職務上の事柄に關して飽迄も法律上の秘密を嚴守されたことは法律上の根據を示せと突込まれたとき單に見解の相違で片附けず堂々と所信に從ひ法的解釋を述べた方がよかつたと思ふ

D判事 ドイツでは豫審判事は捜査だけの權限しかないそれでさへ法廷での證言拒否が出來る日本の判事は捜査だけではなく拘留、訊問、押收その他の裁判を行ふものである以上當該職務に關し證人としての適格性はない、而も除外規程があるのだから兩角判事が彼處まで突張つたのも無理はない

E判事 刑事訴訟法第一八四條の解釋の一として證人は第三者ではないから取調べ內容の機密に亘る事項は證言出來ぬとも云へるが裁判所側が自己の解釋を正しいと主張すれば當然同法第二一〇條に依つて過料の處分に出るかも知れぬ、事態斯くなつた以上其處まで行くものと見られる

來航の朝日丸船中で 眞性天然痘發生す

門司で消毒と種痘に大騷ぎ

【門司九日發本社特電】八日早朝神戶から門司に入港すべき內台連絡船朝日丸は瀨戶內海濃霧のため九時間遲れて午後三時入港したが神戶から基隆行三等船客靜岡縣人村松和三郎長男(六)は眞性天然痘と判明、兩親と共に彥島隔離所に收容すると共に同船の船客八十五名、係船員七名に種痘をなし夜十一時やつと出帆、基隆へ向つた

基隆で嚴重な檢疫を行ふ

【基隆電話】朝日丸船客中に眞性天然痘發生との報に基隆港務部では再度嚴重なる檢疫を行ふべく入港を待ち構へてゐる、尙朝日丸は門司出港が遲れ自然基隆も十一日未明となつた

リヤーノワ女史

腦溢血で危篤

【モスクワ八日發本社特電】赤色革命の指導者故レーニンの令妹リヤーノワ女史は七月腦溢血を起し突如危篤に陷つた

籠拔詐欺男

懲役一年の判決

【東京八日發本社特電】去る四月八日總選擧準備に忙殺されてゐる民政本部を舞台に公債二千円詐取けた詐欺を働いた鈴木勇治に對し八日東京區裁判所で懲役一年の判決があつた

あすの天氣

台北地方 北東の和風雨後曇

北部 北東の和風雨後曇

東部 北の風雨後曇

西部 北の和風雨時々雨

南部 北の和風曇時々雨

概況(九日) 七六〇粍の高氣壓は東支那方面にあり南東に移動し七四四粍の低氣壓は北海道の南東海上にあり北東に進む模樣、本島は全島曇、近海は北東の和風、海上は穩かであります

今晚の映畫

大世界館 晝十二時半上映
1 パラマウントニュース
2 台日發聲ニュース
3 悅ちやん
4 禁男の家

新世界館 晝十二時半上映
1 大空の驚異
2 怪奇の殺人
3 漫畫平和會議
4 神馬レックスの復讐

タイゲキ 晝十二時半上映
1 鼠手鞠り音頭(前篇)
2 鼠手鞠り音頭(後篇)
3 台日發聲ニュース
4 戀愛豪華版

國際館 晝十二時半上映
1 台日發聲ニュース パラマウント海盛
2 五つ兒誕生
3 良人の貞操

芳乃館 晝十二時上映
1 美人の犯罪
2 台日發聲ニュース
3 鳴門秘帖(前篇)
4 鳴門秘帖(後篇)

吹乃 基隆 金六 ミナコマリオルスグカヘレ

開業御挨拶

かねて基隆驛前で營業永らく一方ならぬ御愛顧を蒙つてゐました依姬旅館は都合により暫く休業中のところ今回双葉町運河に面して新築相成り數日前より再び營業を開始致しました、新屋は瀟洒閑雅できつと皆樣の御氣に召すことと存じます私始め一同更生の意氣も固く懸命のサービスに努めます何卒倍舊の御愛顧御支援を賜らんことを乍失禮紙上を以て願ひ致す次第で御座居ます

基隆市双葉町二ノ一二四五番地 依姬旅館 馬野テフ(電三三四番)

日本で一番賣れる大雜誌キング!

くらがーろ等兵 のらくろ 戰スガ毒

青方未來るまで 流行歌 異状な興奮 素敵な表情

懸賞尋ね人

サロメチール 肩の凝り
湯上りにサロメチールを揉み込むやうにしてよく擦り込んで下さい。チクヘと肌に沁み込む快よい氣持ち、爽快な氣分を誘れくさせるにはこれに限ります。
純白の清潔なクリームですから貼り藥のやうにカブレず、ワザとらしくなく、サラリとしてベトヘしないのが特長です。
東京・大阪 田邊商店

淸艷!絕妙の美聲!
陽岡ながし
小夜の中山 青葉笙子
近日封切 新興大泉映畫「青空士官」主題歌
月報に懸賞あり
コロムビアレコード 一枚一円

家庭と婦人

職業戰線に起つ 女性の打明座談會

(2) 愉しさ悲しさ

御紹介（ABC順）
江間　章子（新進詩人、國際通信會勤務）
鯨井　俊子（東京基督教女子青年會勤務）
木村　久子（ギンザ・カネボ・デザイナー）
小川　鈴江（外務省米國局勤務）
大澤マサ代（前オリムピック飛込選手三省堂勤務）

記者 皆さんは、働く女性でいらつしやいますが、それについて何か御感想を……

木村 聞いて居つて愉しいと思ふことは私のしてゐるやうな仕事では、さうたくさんはありませんわ、皆様にも、いろいろお考へがございませうが、私の仕事は、お客様の御注文品をお客様のお氣に召すやうに作り上げる役目ですから、とても心配ですの、でも、この時の氣持が、また反面にはとても愉しいものですわ

江間 さうでせうね、創作の喜びと不安とがそこにあるのね

木村 さうですの、それで出來上つた物がお客様のお氣に召した時はとても嬉しくなりますの、それに自信も出來て來ますわ、そして次からはとても大膽にデザインも出來ますの

記者 きつと、お客様の中にはつまらない所に不平を申される方があるでせうね

木村 ありますわ、殊にお金の澤山ある方に多いの、嫌しくなりますわ、責任を全部私共に負はせるのですもの、私の方はやはり商賣でせう、だから、そんな時には、仕方がなく引取ることになりますの、とてもよく出來て居つて、何處にも不平のない程の出來上りであつても、お客様のその時の感情で、ここが嫌だとか、なんとか申しますの

大澤 だから、女は嫌ねえ

木村 こんなお客様に限つて電話でお小言を申しますわ、ある時私もあんまり腹が立ちましたので、そのお客様のお宅に伺ひましたところ、とても御機嫌なすつて、先程の電話とは反對に、とても氣に入つたとか、何とか申されますの、だから女のお客様は面倒よ

記者 女のお客様のない小川さんの職場は如何ですか？

小川 私の方は外國關係ですから木村さんのやうな愉しい事や嫌しい事も少いのです、でも木村さんのやうな職場の喜びも羨ましいわ、ですから、何時も私は自分の職場で新しく考へて居ります、自分の進みたい道と自分の職場が一致するといふ事は今の世の中では不可能の事ですから……たとひ、現在の自分の職分が希望のポジションでなくとも、自分のやつてゐる仕事に對し、これが理想の職業であると思ふと、そこに自然と、愛情など湧いて來て、仕事の意義があるのではないかと思ひますの

鯨井 さうね、そこが氣の持ち方で、どうにもなるのね

小川 私は今の仕事を始めてから一年半になりますが、とても愉しく思ひます

記者 江間さんなどは、お仕事と自分の進む道の文學——この間に立つて、いろいろとお苦しみになることがありませんか

江間 さうね、私は愉かしいことになれることは愉しいわ、一つ一つ仕事を知つて行くといふ嬉しさ、けれども、私は現金かも知れませんが、現在、職場は慈善事業でない限り、やはり、サラリーを戴いて獨立してゐるといふことに喜びと嬉しさを感じますの、文學と職場との問題もこのことで解決出來ますわ、現金でせう！（一同お笑ひになる）

記者 はつきりしてゐるんですね

江間 仕事を持つてゐると、日常生活も規則正しいので、我儘も出來なくなり、そのために自分が俐口になると思ひますわ、そのかはり、私は家に歸りますと自分の時間ですから、女學生のやうになつて、机に向ひますの、なんだか二重人格ねえ

小川 お仕事と文學の兩立の爲には、二重人格にもなりますわねえ

記者 大澤さんは、練習などの關係で、お困りになることはありませんか

大澤 やはり、皆様と同じやうに困りますの、會社の方も始めは練習を許可するといふ條件を許して下さいますが、やはり、いざ他の方々の中に入つて働いてみると、實際はなかなかさうも出來ませんわ、ですから、最初は他の人々に氣兼をしながらコソコソ練習に出掛けますの、いまの仕事になつてからは、自分の仕事を片付けてから、古巢に戻つたせいもありますが、氣兼ねなく行けますが、前には練習を終へてから、また職場に出ましたわ

江間 大變ね、疲れてしまひませう？

大澤 でも、やはり、氣兼ねのあるところに職場のよさがあるのでせうね

記者 鯨井さんなどは、"女だけの都"のY・M・C・Aにお勤めですから、その点皆さんより樂ではありませんか

鯨井 そんなにつらいと思ふことはありませんわ、でも、日本人ばかりでなく、外人の方が多くホテルにお泊りになつて居りますから、とても困ることがありますわ、さうした外人の方は多くが、まだ日本をよく知らない方なものですから、かうした方に第一印象を惡くしないやうにと思ふものですから氣が疲れますの、世界中と手を握るんだと思ふと、そんなときでも元氣が出ますわ、同時に責任を感じますの……

大澤 外人の方の氣質をよく呑み込むことが大切でせうね

鯨井 最初は夢中ですから、何も分りませんでしたが、この頃はやつと分るやうになりました、一口に申しますと、アメリカ人はフランクで、あつさりして居りますが、英國人はどこまでもつきつめて來るので困ることがありますの

記者 オリムピック大會を控へてゐる折ですから、十分御研究をお願ひ致しませう

木村久子さん

身の上相談

相談相手もなく思案に餘る精神上の問題で御相談になりたい方は手紙で身の上相談係宛御申込み下さい、面談や面會は御斷りします。

愛人にそむかれる

問 私は三十二になる男です。私には妻子があります。愛人は同鄕の書畫家の娘です。妻を離別して結婚することを愛人と約束してをりましたなれど長らく進退兩難に迷つてゐたのですが遂に事情を打明けて妻に諒解を求めてみたところ妻は強く不承知を唱へたので之は相當年月に亙つて解決せねばならぬと考へましたが愛人をさう何時迄も待たせておく譯にも行きませんので私は多大の犧牲的條件を忍んで去る頃妻と協議の上離婚をしました。ところが思ひがけなかつた事には愛人が私の貧しい点と教育の少いことを問題にして突然冷淡になつたのです。他の煽動によることとは思ひますが近頃私が訪問しましても殆ど會見を拒む始末です時には私の知人を通して私を侮辱するやうな事さへあります。彼女は裕福でないこと其の他の事情を前から知つて居り、愛は物質を中心にして考へべきものでないといふことをも度々申してゐたのです。では愛する彼女の爲に拋子離妻といふやうな人生最大と思はれる犧牲をも忍んだのですがどうした事かと想像がつきません。然しながら私は唯一心不亂に愛し續けます彼女が他に嫁ぐやうな事があるとしても私はその日まで頑張つて愛するつもりです。彼女は綺麗で何でもありませんが私の彼女に對する愛は形而上です。彼女の愛をとりもどすにはどうするのがよいでせうか、私の行爲は間違つてゐるでせうか。（Y・J）

愛人は醒めたのだ

答 お氣の毒だが彼女から愛を取戾すことは不可能だとあきらめねばなりませんね それは彼女が貴君といふ人をつくづく怖ろしくなつたからです。貴君の愛に偽りはなかつた。然し其行爲は賢明を缺いでゐる、貴君の愚かしい愛に引きづられた乙女の戀心が猟奇的な驚きをしたものです。それは戀の病をわずらうた女が戀の勝利者を目指す小說的夢幻的設計でした。それは愛する女の驚きではなくして實は邪戀といふ惡魔のたくらみでした。をそくも貴君は愛人の聲と惡魔の聲とを聽分けることが出來なくて罪もない妻子を平氣で惡魔の人身御供にする非道をしたのです。夢幻から醒めた彼女は貴君といふ人が怖ろしくなつたのです。無教養の人間は自分の我慾の爲にはどんなことをやり出すかわからないと呆れてしまつたのです。反省して下さい今がその時です。すつかりその女はあきらめねばなりません。彼女の中に毛ほども殘つてゐない愛を取戾さうとする徒勞に惱むよりは急いでくく奧さんを復縁し之を愛の祭壇に祀りしなさい。その祭壇から無限の愛の後光がさすのです。むごいことをしておいて人に愛されようとしてもそれは神さまがお許し下さるわけのものではありません（※）

主婦ノート

埃は汚點をつくる

洋服、和服、帽子など戸外から歸つたら必ずブラッシュで掃いて塵を拂つておきます。殊に帽子は凹みの部分、反つてゐるツバの内側、洋服には衿、袖口、ボタンの際の部分、ヒダの部分、和服も肩、衿、裾の部分、帯の後部など注意します。埃のついたところに雨があたると汚点が出來ます。又變色、退色いたします、割合氣がつきませんが、羽織の紐、下駄の鼻緒にも相當埃はつもるものです。

臭氣止め

御不浄の臭氣止めに、桐の葉二三枚、夏蜜柑の皮、乾んだ蓬の葉、無花果の葉四、五枚、ドクダミの葉、お茶がらなど、何れも投入しておけば臭氣止め、又は汚い虫の發生を防ぎます。外側には、灰、粉炭など撒布しておきます。

魚の生臭味のとり方

魚の料理をしたあとの生臭味を落すにはまづ鹽を振りかけて、束子でごしごしと洗ひその後を石鹸をつけて洗ふと、臭味も脂肪氣も脱けます。肉を料理した後も必ずからしてお洗ひください。鹽で一旦洗ひ流してから石鹸を使ふこと。

雜誌紹介

▲國際知識及評論（六月號）植民並に資源再分配問題（石井菊次郎）米國の中立政策と中立法（松原一雄）歐洲の外交陣と國際政治經濟工作（松田道一）最近の日英關係（新納克己）チェッコスロヴァキアの近狀（小川昇）佛・獨・蘇を廻る（鈴木文治）其の他（〇・四〇・東京・丸ノ内・一ノ十二日本國際協會）

▲科學（六月號）勞働化学の現在と將來（暉峻義等）醫學者と人類學（清野謙次）手由來の話（石井千尋）現代フランス醫學（海野利光）神風の科學性と非科學性（太田武夫）戰鬪の放射線（吉村泰隆）其の他科學ニュース、文化時評、社會時報、世界科學情報、随筆等を滿載（〇・三〇、東京・神田・神保町一ノ三、三省堂）

▲長篇小說（六月號）長篇名作を書いた頃の題下に、細田民樹、松岡譲、中西伊之助、水守亀之助、林房雄、佐々木茂索、徳永直、中村武羅夫八氏が執筆、他に作家への質疑（宮田章一）作家の頭の狀態（金親清）長篇小說全集（上田廣）及長篇小說の問題（新居格）流れ（立野信之）二篇を收めてゐる（〇・二五、東京・四谷・箪笥町三六 長篇小說刊行會）

建功神社へ御參拜の東久邇宮殿下

…や直ちに島都台北市民の奉迎提燈行列を台覽の爲三階露台にお出ましには提燈を高く掲げさせられて御會釋を賜ひ、側近者が椅子を御進め…やがて九時過ぎ最後の隊が通り過ぎた時、側近者が終りました旨申し上げ御居間に御案内申し上げ…

一部を變更
六月十三日（日）後二・三〇より後六・〇〇の間
同　九・四〇　同御發
同一〇・一七　屏東驛御着
同一〇・一八　同御發自動車
同　六・三〇（御晩餐）
同　八・一〇　同御發
同　八・四〇　草山御泊所御着

新興大京映畫 「青空士官」主題歌（六月廿日發賣）月報に懸賞あり

今日も一日！
レートフード
紳士諸氏の身嗜みに
爽快なレートフードの一滴をお奨めします！
お肌をキリツとひきしめ、ホンノリ色美しく嫣爽とはりきるスマートな近代美を百%に發揮します！
出勤前に一滴！
ヒゲ剃り後にレートフード 身嗜みは身も心もひきしめ 一日の能率を倍加させる！
社交にも一滴！
白くするレートフードは極めて自然にホンノリと色 マートな容姿美のマスコツトです！
汗のあとに一滴！
スポーツの後のレートフードはお肌を清潔にして爽快な健康を約束させる！
訪問前に一滴！
仄かに匂ふレートフードは近代的な身嗜み料として相手方に百%の好感を起させる！
ダイヤモンドニユース
ヒゲを剃る時はカミソリの刃を立てず、成る可く寝かせて剃ると、刃も痛まず良く切れ、肌も傷つきません！
LAIT FOOD

イカリソース
日本一の產額
日本一の信用
日本一の品質

コマ歯ブラシ
大木合名商店

元祖 老舗
一番ヨクキク
金鳥の渦巻 かとりせん香
効力！火持！他に比類なく需要者本位で眞に經濟的です！

蝿 南京虫 家ダニ 退治に……キンチョール

味覺の尖端 初夏の清酌に
富久娘の一杯
灘 花木本家吟醸

VEGELINE
毛髪養料 ベジリン香水
斯界に多大の信用と愛用者を有する
フケ、及びカユミを去り脱毛を防ぎ若に美髪を保全し用後殊に爽快無比也
各百貨店、和洋品店、化粧品店、藥店にあり
東京市日本橋本石町三ノ二
本舗 リーガル商會

曉星雙紙 (92)

田中貢太郎作 河野通勢畫

凶星（八）

鉄は睨つた。鉄は頭を左の方へやつた。鉄の斷髪を避けるためであつた。

「承知しねえぞ、野郎」

同時に婢の左の手が鉄の左の耳へ往つた。鉄は阿愛の脚の上に館を踏るやうにして頭を低くした。

「じや、じやましやがると」

「戦深い奴だよ、まるつきり手緩だ」

婢はいきなりその樹脂を掴んで引きあげるなり、一方の手でその臉笑を挟つた。

「どうだ、阿曲」

鉄はたけりたつて體を跳らした

「畜生」

鉄の斷髪にやつてゐた婢の手が除れた。鉄は虎のやうに婢に飛びかかつた。婢はひよいと體をかはした。

「馬鹿、手向ひする氣だな」

その時阿愛は起きて帯を結びなほしながら婢の行動を見てゐた。その一方では、鉄が口から火を吐くやうにして婢を睨んでゐた。

「てめへは、おさんどんだな」

婢は罵りとした

「お察しのとほりだよ」

「乃公を酷い目に逢はせやがつてどうするか見ろ」

「ちつとばかし痛かつたかへ」

「邪魔しやがつたうへに、酷い目に逢はせやがつて、殺してしまふからさう思へ」

「殺してしまふ、これや面白い、わたしは、まだ殺された事がないから、殺されてみたいよ」

「何だと、この阿魔」

鉄は飛びかかれなかつた。婢は笑つた。

「赤面をお向きよ」

「何云やがるのだ」

鉄は飛びかかつた。婢の拳が鉄の腹へ來た。鉄はよろよろとよろけた。婢はついとつけ入つて、鉄の襟元へ片手をかけるなりずるずると引きずつた。鉄は放ね起きようとした。婢はまた一方の手で鉄の頭を押りつけた

「奥様、どうか」

それは襖を開けてくれとの合圖であつた。阿愛は帯を結び結び往つて鉄の締めた襖を開けた。婢は阿愛に會釈した。

「御りさま」

阿愛は婢から眼をはなさなかつた。

「それをどうするの、おまへ」

「假父に引きわたします、同僚と同伴に來て、自己一人でふざけた所作をすると云ふ法はございませんよ」

それは婢の云ふとほりであつた

「さうだよ」

「だから假父に引きわたして、こんな老爺は同僚のしきりによつて指を折つちまふなり、簀巻にして沈めにかけるなり、とにかく假父にかけあひますよ」ずるずると引つぱつて、「來やがれ」

鉄はまた放ね起きようとした。婢の拳はまた鉄の頭へ往つた。

「煩さい奴だよ」

幸次郎と幸三郎の二人が騒ぎを聞きつけて其處まで來てゐた。幸三郎がそれを見てたけりたつた。

「と、とんでもねえ、この阿魔」

婢は幸三郎の方をぢろりと見た

「これは、おまへさんだちの同僚だらう」

「同僚とも、同僚のテ、テツ」と云ひさして氣がついてどぎまぎした。婢は幸三郎を見た。

「で、てつつて何だよ、この野郎は鉄とでもお云ひかへ」

幸次郎がついと寄つた。

「放せ、放しやがれ」

市況（九日）

正米市況前場
[illegible]

大阪期米前場
[illegible]

東京期米前場
[illegible]

神戸期米前場
[illegible]

大阪短期前場
[illegible]

大阪長期前場
[illegible]

東京短期前場
[illegible]

東京長期前場
[illegible]

紐育株式
[illegible]

外國爲替相場
[illegible]

神戸對外爲替
[illegible]

シカゴ小麥
[illegible]

神戸豆粕前場
[illegible]

大阪濟算前場
[illegible]

玖馬砂糖
[illegible]

紐育砂糖
[illegible]

倫敦砂糖
[illegible]

外國金塊相場
[illegible]

外國銀塊相場
[illegible]

外國棉花相場
[illegible]

ナショナル生糸
[illegible]

大阪綿絲前場
[illegible]

大阪棉花前場
[illegible]

大阪人絹前場
[illegible]

横濱生絲前場
[illegible]

大阪砂糖現物
[illegible]

涼しい觀賞魚 金魚から色鯉へ

アメリカではのらくろ田螺まで

◇……水に親しむ夏……眞水に泳ぐ可愛らしい金魚や涼しい泳線を描く鯉などを庭の池や室内に飾られたガラス函越しに眺め觀賞し一日の暑さを忘れるのは夏の趣味としても最もおだやかで高尚なものであります、さて今年の觀賞魚の中心は何でせう大衆的な金魚は依然たる流行を示してゐますがその他に續々と新魚が登場しつつあります

1 金魚

金魚の養殖、産出の最も盛な處は内地では奈良縣の郡山で、次が愛知、東京府下、山形、北海道といふ順序で先づ殆ど全國的に行はれてゐますが、唯滿洲と台灣だけは地方的に金魚の色がわるくなるので養殖は餘り行はれてゐません

元來金魚は氣候や風土の關係で内地から熱帶地方へ綺麗な金魚を送つても最初こそそのままで美しい姿でゐても三代目位になると色が汚れ立派な三つ尾が消えて、元の鮒に返つて了ふ事すらあり、色彩も形も變化し易いのが殘念です、日本から金魚の輸入を仰いでゐるアメリカなどに於ても、現在は相當なものが出來るやうになりましたが、養殖に頗る手數がかかるので、今日尚、金魚は日本から送つてゐますが、金魚の輸出の最も多いのは、アメリカと加奈陀で、近來はやや下り坂となり昨年あたりから、輸出は殆ど増加しなくなりました。金魚の變種、朱文錦とからんちうとかいふものは最初發生した珍種を一つに集めて五代乃至十代に亙つて飼養すると、それが固定して、終にさうした一種が出來る事は御承知でせう、日本内地でも、最近は觀賞魚として金魚から鯉の方へ興味が移つて來てゐます

2 色鯉

鯉の中で一番人氣のあるのは「色鯉」で、色鯉とは白の地肌に緋、黄、朱などの斑紋が美しく出てゐる鯉のことで、高價なのは一尾二百円以上もします、此の色鯉の養出地は山形、新潟の兩縣が最も有名で、金魚にしても鯉にしても優秀なものは何千何百尾生れた中からごく少数なものしかなく其次部はくずの値打しかありません、縁日などで賣つてる三つ尾の金魚など綺麗なものとは云へません、奈良縣ではこれらを何かに應用したら經濟上よいだらうと考へた結果、金魚で佃煮を拵へてゐます、もと〱鮒だから食へないことはなく、四、五寸位の金魚の味噌燒き（腹わたをぬいた中へ味噌を入れて燒く）は非常に美味しい相です

……○……

鯉や鮒は冬になると餌を食はず藻草の下や泥の凹みに體を入れてジッとしてゐます、だから島根縣の宍道湖へ流れる川などでは、さうしてゐる鯉や鮒を手取りにすることさへ出來ます、金魚や鯉を運搬するにもこの調子で餌を與へずに置いて運ばねと死ぬものが多いものです、運搬は極めて簡單でアメリカなどへ送るには四斗樽へ入れて船で送る丈です、金魚も鯉もあまり水を變へて新らしい刺戟を與へると却つて悪いやうです

3 田螺

話変つて、アメリカでは日本金魚の觀賞が下火になつた代りに腹の赤い「いもり」とか、それから見た目に餘り感じのよくない「田螺」の觀賞が新たに勃興し出してこれ等のものが盛んにアメリカへ輸出されるやうになりました、何とグロテスクなヤンキー趣味ではありますが、アメリカの觀賞家はいもりや、田螺をガラスの容器に入れ、それらが不恰好なさまで泳ぐのや、貝殻を背負つてのろのろガラス壁を這廻るのを喜んで見るのだ相です（文部省農業教育課田口二郎氏）

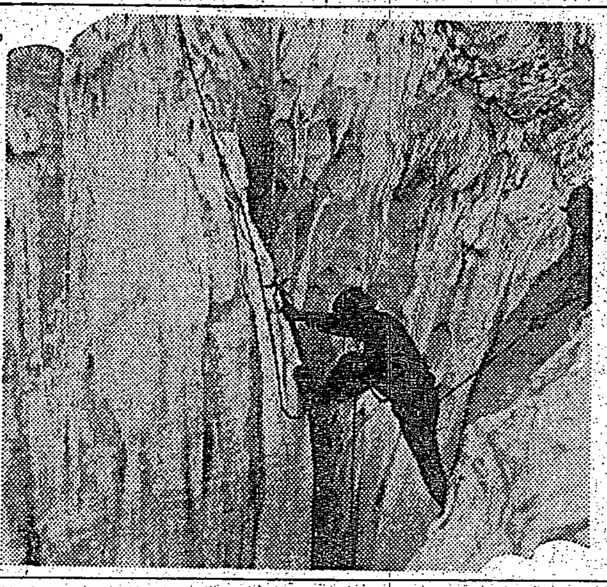

夏は呼ぶ (1) 千仞の斷崖―壁面は研ぎすまされた鏡の如く氷結してゐる、打ち込むピッケル、碎け散る氷片、命綱に頼む若人の生命 戰慄皺壽を想ふ時、夏尚ほ寒きを覺ゆるクライミングの一瞬……（寫眞はクライミングの戰操）

カナ文字ニュース

△東久邇宮殿下ニハ ダグラス富士號ニ 御搭乘 八日午前八時四十八分 雨ノ 福岡ヲ 御出發 午後二時四十六分 臺北飛行場ニ 御安着 アソバサレマシタ。九日カラ 十七日マデ 各地ニ 御成リ アソバサレル由 拜聞イタシマス

△特別議會ハ 七月二十五日ゴロ 召集サレ 會期ハ 十日カン グラキ ダト イフコトデス

全島有段者十人拔碁戰（第八局の二）

主催 本社

五回勝 六回目 二段格 森一石

先相先先番 初段格 福永達朗

（二目半コミ出し）

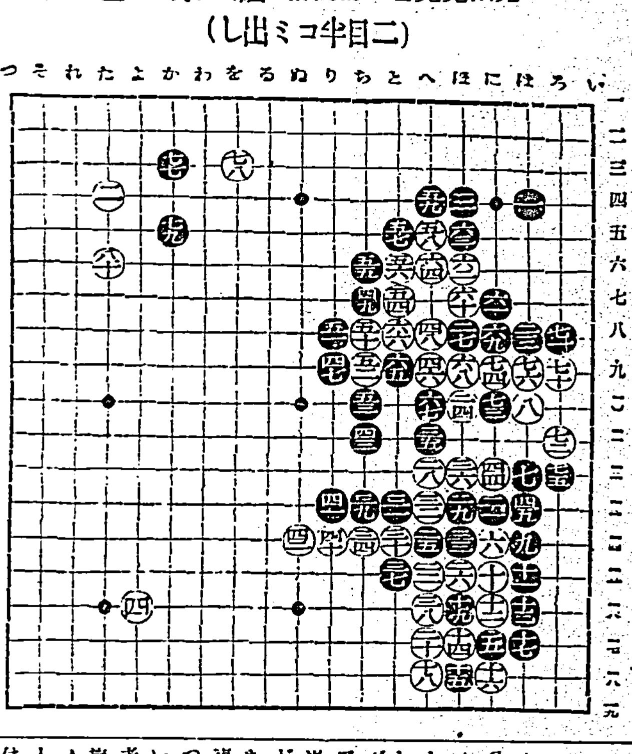

評解 鷲頭信恭

黒五五殺し滅しく「と六」と「ヘネ」て打つべし白恐らく此石の始末に究せん譜の如く七六までとなり此白に收まられては黒得る所なし白七八如何此棋勢にては「か四」に附け黒「わ四」白「か五」黒「ま三」白「た三」と打ちて悪しからざるべし

臺日漢詩壇

選者 魏清徳

暮春念八日得溯庭兄見訪次韻 泰和 張純甫

春風餘一月。梅雨猶須待。今歳稍病熱。耕夫未光彩。浪說米價高。好况有殘穀。我穀研田荒。自愛へ知悔。小盆開茉莉。方欲賞以詩。佳句忽飛來。助我振々辭。天人[illegible]

劍潭垂釣

附全島聯吟初日首唱 左詞宗[illegible] 右詞宗[illegible] 氏選

相台。兩地何曾知。經殊千秋興。亦與一時娛。五十本尋常。衛生今更好。政宜互勉勗。殘缺長守拘。世上多枉尋。計畢非所識。万千任磨置。尺寸當自保。

左廿四 金龍
持竿戴笠又披簑。獨坐磯頭学釣蓑。太古巣辺青草茂。兩儀石上綠苔多。

右廿四
凛遊宜聖網隠不。欲效嚴公隱若何。七尺絲綸鉄橋下。錦鱗未忍盈包羅。

左廿五 呑雲
四圍烟雨暗漁蓑。且把生涯向綠波。游泳潜鱗魚浩渺。英雄遐想劍鋒磨。江深漸覺竿何用。水淺猶期網可羅。安得銀鱗長尺半。宗鎣歸去夕陽多。

右廿五 其春
悠々潭影夕陽多。比々垂綸映綠河。幾陣清風生遠岸。一竿明月照平波。烟霞有癖勞舟楫。遯迹無心老笠簑。利濟不關塵世事。歸舟唱晩自高歌。

右廿六 瀛洲
餌垂絲興若何。澄潭水似鏡新磨。一竿風月宗名利。万頃烟波共笠簑。堤上黃蘆声宛轉。岸旁碧柳影婆娑。鄭王劍氣消沉甚。一曲滄浪感慨多。

左廿七 竹修
男兒深潭隠太阿。垂絲商欲釣飛梭。錦鱗活潑貪香餌。弱纜游移逐逝波。風月一竿無束縛。滄桑片石暗消磨。自憐雖比磻溪叟。海上眞龍不適何。

右廿七 清致
得魚沽酒且高歌。古寺寒潭風月和。托迹蒼磯忘歲月。側身煙雨任蹉跎。巢荒太古絲綸靜。景近円山花木多。欲問嚴公人已渺。一竿已定漢山河。

左廿八 雲帆
乘興垂綸傍淺沙。円山寺畔晩風和。手把長竿懷寶劍。鈎懸巨餌引蛟鼉。礙頭遥聽鐘千杵。潭上閒看雨一簑。歸來莫問滄桑事。太古巣荒感慨多。

右廿八 醸雨
海上栽桑可奈何。短簑聊以慰蹉跎。閑來罷睥旋香餌。靜對岩河發浩歌。羈客門鋪餘羈氣。禪竿詎敢比揮戈。江湖滿地嗟吾老。枉把絲綸付逝波。

左廿九 祖烈
小艇兀坐奈愁何。且向龍潭遣睡魔。數尺綸堪伸變化。一枝竿可傲烟波。浮沉久逐潛鱗杳。得失渾如猶鯉過。浪靜風平天一色。建頭石似劍初磨。

右廿九 賀鈞
獨釣澄潭兩鬢皤。延平遺事問如何。古巢月冷宵投餌。明治橋寒雨打簑。巨劍化龍條紫氣。長竿引鯉逐滄波。我來不似嚴光隱。坐老磯頭感慨多。

左三十 楚材
垂綸人向鉄橋過。神社莊嚴石共峩。小笠風吹斜拂綠。短簑光映近隨波。牛鈎月照圓山澗。四眾流低淡水河。借問渡江名士輩。自由輸我一竿多。

メガホン塔

▲馬場區長さん區會費が出せない貧民は立退とはあんまりだ（貧民）▲表町二丁目にも錠七個附いてゐたものを拾ひ表町派出所に屆けました（通行人）蘇澳野球協會よりーグ戰を早くやつて下さい（野球ファン）▲手嶋町三丁目附近に生石炭を使用する家があつて近所迷惑だ（衛生ボーイ）▲台湾に來て驚きあきれた事はラヂオのだらしない事だ、料金は内地より倍額なのにつまらんものばかり放送してゐるいつ一寸放送になるのか（新參者）▲十五歳未滿の小児は單獨で旅客機に搭乘出來ますか（希望生）▲單獨で搭乘出來ますが料金は大人並です但し四歳以下なら保護者付なら無料ですこれは保護者の膝の上に乘るからです（係）

潮汐（十日）

	滿潮 前	滿潮 後	干潮 前	干潮 後
基隆	八・四五			
淡水				

臺日案内

料金 三行 五回 七回 十回 十五回 [illegible]

内地土産 桐田の屛東木瓜 臺北市 桐田商會 電一六五六

おみやげ品とタンスの御用は 榮町 三共舍へ

美術優秀のお土産品は 明華パナマ製造專門店へ 臺北市太平町一ノ七五 呼電二六八七番

レコード蓄音器 ビクター・コロムビア電氣蓄音器入荷 臺北本町三丁目 大石蓄音器店

寫眞 オリエンタル 乾板と印畫紙 臺北市榮町一 西尾商會

カメラ新古交換買入 榮町二 フタバ寫眞器部

料理屋 大衆向き都通り 宴會大勉強 魚文 電話五百八

料理仕出し 辨金本家 電話多四〇五番

鰻ランチ・エークラス 京町 電話八九七番

金融 電話 金融質買 商品券 買入 質券 發地町一ノ四（電三八）旭屋支店

小口金融 三月据置五月賦返濟 電話四三七一 蓬町一ノ一九 發商事

電話 低利貸金 下奎府町一丁目 電四四一 日新質舗

藥種商 喘息にはワンカ 服んで直ぐ效く 臺北市榮町四ノ一 發賣元森田博子

あせぼにタダレに 大丸のあせぼ薬 本町三 電話七五〇番 大丸藥局

雜件 組立式の洋服タンス 月賦販賣 臺北市榮町三 日本樂器工木部

ピクニック ボストンバック 御買上の方に觸手試入一ケ進呈 新型豊富 村井

パラソル新柄 晴雨傘 村井

白蟻驅除は大脇 臺北市本町三 電話二三五四九番

冷ビール 冷西瓜 西門市場裏 大塚冷藏庫 電四三九

釣道具は問屋より 上奎府町一 吉原商店 電二八八〇番

上山測量部 臺北市龍山寺町東門市場前（城東村）電話一八七〇番

組立式洋服タンス 臺北京町二 電話三四〇番 杉本家具店

一等 金牌 玄米精乳と牛乳 滋養絶大 電一七九 長命軒

通信教授 バイオリン尺八 ギター、マンドリン、ハーモニカ、三味線、以上各科規則書進呈 福岡市中島 武大日本家庭音樂會

御存じ？頭痛にはノーシンを

改正臺北市全圖（定價一圓） 發行所 臺灣日日新報社商事課

臺灣日日新報

本日夕刊共十二頁

發行所　臺灣日日新報社

大阪商船出帆（基隆）

近海郵船出帆（基隆）

門司神戶行　明日丸　六月十三日前十時發
大和丸　六月十七日前十時發
富士丸　六月廿一日正午發
上海內地行　香取丸　六月廿一日前九時發
香港歐洲行　榛名丸　七月十四日後四時發

大連汽船出帆（基隆）

大連直行　山東丸　六月十九日午前十時
山西丸　六月廿九日午前十時

辰馬汽船出帆

宮殿丸　六月上旬

特別當座預金通帳無效公告
一番號　四〇〇九號
一預金殘高　壹千參拾壹圓六拾錢也
右紛失ノ屆出アリ自今無效トス
昭和拾貳年六月八日
株式會社商工銀行新竹支店

日英米佛特許

よくて廉く　高尚な色調

アテロッヱ高級インキ

日本特許　八八四七號
英國特許　三八七八四四號
米國特許　二〇八六二〇號
佛國特許　七三三五七〇號

2オンス入 ¥.20

楠正成公遺墨特別頒布

楠公！湊川に殉じて茲に六百年、苟しくもこの非常時に直面するもの誰れか楠公の精忠に感奮興起せざらんや？楠公一度聖旨を享くるや、一族郎黨は死は元より覺悟の上、河内國千早城に立籠り其の際此の書を楠公自ら揮毫し城壁に掲げ將卒は勿論其の家族を訓導せし有名なる遺芳にして千早神社秘藏の國寶的逸品なり、特に楠公精神普及の爲今回に限り左の廉價を以て頒布す。

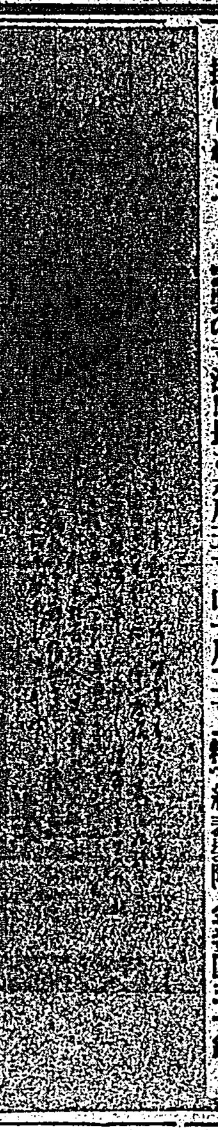

中味は六百年前の古代色が出ておりますから眞筆同樣です
表裝は左圖の如く立派な表裝がしてありますから直ぐ床に掛けられます
表裝の寸法!!長さ六尺五寸巾一尺二寸

頒布料　中味　金壹圓五十錢
紙表裝附　金貳圓九十錢
絹表裝附　金參圓五十錢
送料五錢

◎御希望者は別に內金も前金も要りません御申込次第代金引換で御送り致します。

申込所　東京市杉並區荻窪參丁目二二〇番地　振替口座東京八三〇九九番　大楠公會本部

ナショナル乾電池

●ノーシン●
頭痛はここへ行つたやら

皮膚瘙痒症に
ミツワ制痒膏
定價二十五錢

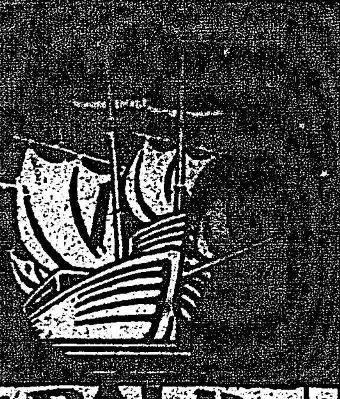

ADALIN
アダリン錠

神經衰弱治療
眞正催眠鎭靜劑

BAYER

獨逸バイエル製
バイエル藥品合名會社

千代田生命

堅實なる經營

創業以來三十三年餘、常に堅實なる步調を以て、急がず、休まず日々其大を加へつゝあり。

契約高　十七億八千餘萬圓
資産　二億八千餘萬圓
社長　今井利喜三郞
本社　東京京橋

鞏固なる基礎

資産の運用は確實を旨とし、會社の基礎は磐石の如く、鞏固なり。

〔案內書・事業成績附呈〕

キング七月增大號
大發展大增頁
大賣行！

凄い人氣！キングの大特輯
七大計畫

大力作大名作　短篇小說傑作集
秘訣公開!!　商賣繁昌大特輯
秘話珍話　人氣花形結婚ロマンス
萬人感動！　戰爭小說傑作集
花形選手が秘訣を語る大画報
名寫眞入り評判映画二大特作
療法公開、難病征服体驗談

キング七月增大號には右の外名讀物、名畫報等數十篇滿載！

果して最初から大評判　大傑作股旅小說　清水の小政　原巖

問題小說　薔薇競技　細田民樹

運命哀話　曉は遠けれど　竹田敏彥

怪奇小說　大暗室　江戶川亂步

時代小說　乳房祭　小島政二郞

戀愛小說　現代の英雄　菊池寬

●恩師安部磯雄先生　永井柳太郞

凄艶！大岡政談　本町小町　神田越山

世界の海と港の面白い座談會

滑稽小說　落した月給袋　金田英一

現代小說　光の漣　久米正雄

時代小說　江戶五人男　子母澤寬

親子悲話　呼子鳥　加藤武雄

滑稽小說　青春オリムピック　中野實

怪、御殿山夫人殺し　浅見哲作

●日本ダービー大爭覇戰
●財界大立者池尾芳藏氏出世物語
●綺ばなし世間學…六名家

●借金をして結婚式
●緣は異なもの味なもの
●思切つた無分別な結婚
●悲壯なるスパイ戰…大帝の密使
●愛と淚の悲戀物語…戀人の日記

特價六十錢
東京小石川　大日本雄辯會講談社

時の記念日と宿弊の打破

時の記念日を迎へる毎に、型にはまつた陳腐めいた事を述べ立てたので、多くの人は耳タコものであらう。事実また新らしい問題は、人から説き立てられても、耳には容易に入らない。それよりも、文化人が消費等へねばならぬ「時」の問題を中心に、需と自己修養を行ふが宜しい。只自分は、時間をドウいふ風に善用し活用してゐるか、又は如何に之を無駄に費し、或は時間上の約束等を違へて他人に迷惑をかけてゐるか等等を、自問自答して見るが宜しい。社會の共同生活に於て、無暗に時間を違へ、他人に迷惑をかける位厭な醜い者は無い。台湾でも島都台北の如きは、最近数年の間に漸く宴會だけは大體に時間通りに開かれる様になつた。之は固より有閑の人達の英断によるもので、時間が來たら不参者が何程位に有つても一切構はず、ドシく開會する様にした賜物である。今頃、こんな自明の事は、寧ろ恥しくて出來ない程のものだが、併し之でも台湾の社會に於ては非常な進歩であるといふのだから、他地方や或は宴會以外に於て如何に無駄な時間を消費してゐるか想像の外である。一人又は数名の遅刻のために、多数の人々が時間を空費させられる位バカくしい事はない。恐らい時間的に無能力者である者には、今後はドシくノツクアウトして行くが宜しい。時間に関する社會的制裁を加へて行くが宜しい。時間に関する観念の改善は、革新の一字に盡きる。断じて行ふのでなければ、何時になつても此問題の改善、革新の実は挙がるまい。

惟ほ、二三ケ月後には、内台の時差も撤廃される事であるから、台湾に於ける時間の観念等も一段と刷新さるべきであり、時間上の諸陋習を茲に一掃すべく各方面とも奮起すべきであると思ふ。

内地依存に過ぎる臺灣貿易　海外貿易振興に乗出したい

一

台湾貿易の躍進ぶりは一段の飛躍を示して本年に入つても依然目覚しいものがある。一月から五月末迄の累計によると総額三億八千七百万円余で、二億二千五百万円といふ数字は昭和六、七年あたりの全年度分に近い。又一億二千五百万円といふ出超額は、移出砂糖其他の季節的事情にも因るが、内地が同期間五億円といふ大入超を現出して居る事実に対照すると之は亦顕著なる相異で、本島の一段飛躍を裏書してゐるものと言はねばなるまい。

二

併しこの三億八千七百万円、出超一億二千五百万円といふ素晴しい記録は、対内地貿易を含めて計算した場合現れてくる数字であつて之を内地関係を除く対外貿易のみに就て見る時は、誠に貧弱然も甚しい觀を呈するのである。即ち一月から五月迄の貿易表中対外貿易に属するものは全體の一割にもつかず輸出二千三百四万円、輸入二千十五万円で差引七百十一万円の大入超である。尤も之を前年同期に比べると輸出は二百五十四万円を増加し、輸入は二百八万円を減じて貿易状況を改善してゐるが、この改善は本年一月以来強化実施された為替管理法の効果が輸入をチエツクしたと見るべき筋が多く、内国貿易の躍進に比して対外貿易が甚しく不均合であることは誰しも認めるところである。

三

即ち之を統計に見ても台湾の対外貿易は往時却て相當盛んで大正末年頃には一億円台を持續したが昭和七年頃は五千万円台を割り爾來稍回復傾向を見んとしてゐるが、それにしても尚往時の隆盛には比すべくもない。対内貿易はぐんぐん隆盛になつてゆくが対外貿易は却つて段々衰退してゆくのではないかとの疑ひさへ抱かざるを得ない状態である。この原因の一つは内地の経済力膨展で輸入品が漸次移入に轉嫁し、輸出の如きも、商業機関や船便の都合で内地経由と変つたためでもあらう、併し一面業者が内地に賣るも外国に賣るも同じだとて、内地市場にのみ依存して海外に市場開拓の努力をしない。一例を挙ぐれば、青果物の如き何時迄も内地移出本位で海外輸出は微々として振はない。之では假に一億円の出超と雖も国家的には国内金額の移動に過ぎず直接国際貸借の改善にはなり得ない、それのみか内地で市場を奪ひ母子相剋するが如き場合を多々招來する。

四

之は業者としても當局側としても大いに考へて貰はねばならぬ点である。台湾は地理的に世界を遠く離れ、その周囲に南支、南洋の如き原料国や消費国を控へて居り今後諸工業の勃興と共に対外貿易開拓には好適の地位を占めてゐる。又政府は国策として統制経済強化を策してゐる今日であるから総督府としても従來の如き貿易に対する消極主義を捨て金融機関其他を動員し物の生産統制のみならず、之が商品化され交易に移される上に對しても積極的に指導輔助する方策を樹てねばならぬと思ふ

衛生省の創設に陸軍は滿足の意

推進を希望の諸問題

【東京九日發】陸軍は衛生省創設に關し寺内陸相時代より熱心に唱道して來たので今回の近衛内閣の施策綱領で第一にこの衛生省が取上げられ実施に決定したことに非常に滿足の意を表して居り衛生省の所管事項として大體左の如きものを豫想し斯くある衛生行政の推進を希望してゐる

一、人口、食糧、生活資源の分布調整、移植民の人的事項
一、國民の勤勞能率持久性増進
一、服装居住其他の合理化統制
一、衛生教育（心身鍛錬能率増進防疫防護等）
一、社會衛生事業の指導監督
一、病院醫師等人的資源の運用統制
一、生活科学研究機關の指導監督

陸海衛生省には陸軍関係機関の総合其他積極的協力を拂ふ意向を有してゐる

保健衛生機關を統合

【東京九日發】衛生省設置に關しては企画廳で研究立案することになつたので内務省では従來本問題に關して獨自の立場から調査研究の上立案した具體案を重要参考資料として企画廳に提出することとなつた、即ち内務省案は現在各省に分れてゐる保健衛生機關を全部統合して強力なる中央機關を確立する趣旨で立案されたものでこれに統合される諸機關は

一、内務省衛生局所管の全部、
一、厚務保健衛生の見地から社會局全部
一、文部省の学校衛生、體育関係
一、農林省の醫療利用組合関係
一、逓信省の簡易保險關係機關

等であつて其他陸海軍の醫務局關係は特殊機關として除外し鉄道、逓信其他の従業員組合の醫療機關は衛生省所管とせず自治的制度に置く方針で、この統合機關に依つて国民保健衛生施設の充実と国民體位の向上に万全を期するものである

近衛首相より提議　衛生省の設置を

【東京九日發】九日の閣議で衛生省の創設に關し近衛首相より国民保健及び社會施設に關し適切なる獨立機關を設置することとしたい旨の提案があり各閣僚の意見を求めた所全閣僚異議なく之に賛成した、依つて近衛首相は更に同機關の具體案については企画廳をして至急調査立案せしめ來る特別議會に提案したいと述べ茲に国民保健に關する獨立機關の創設が具體化する運びとなつた

藏相、拓相事務引繼

新旧大藏大臣の事務引繼は七日午後二時四十分より、新旧拓務大臣の事務引繼は午後二時より各大臣室で行はれ終つて夫々高等官以上に對し退任及び新任の挨拶を爲した【寫眞】（上）結城前（左）賀屋新（右）藏相の事務引繼（下）結城前（左）大谷新（右）拓相の事務引繼

政務官を復活

政黨方面と具體的折衝

【東京九日發】各省政務官の復活設置に關し政府は來週早々の閣議で其方針を決定直ちに政黨出身閣僚及び風見書記官長を通じて政黨方面と折衝せしめ具體的人選を進める筈であるが官制の改正其他の都合に依り従來通り二名宛置く事とし陸、海軍の如く一名宛で足りるところは特別に考慮してはどうかとの説が有力化してゐる

鐵鋼課を新設

商工省分課規程改正

【東京九日發】商工省では鉄鋼政策を全面的に強化する必要より今般鑛山局内に鉄鋼課を新設する事となり十日附を以て商工省分課規程を左の如く改正する事となつた

一、第十四條中「及び燃料課」を「及び鉄鋼課」に改む
一、第十五條中第三號及び第四號を削り第五號を第三號とし第六號を第四號とす
一、第十六條の二　鉄鋼課に於て左の事務を司る
一、製鉄事業の奨励に關する事項
一、日本製鉄株式會社に關する事項
一、其他鉄鋼策に關する事項

特別議會の召集期

本會議までの議事日程

【東京九日發】政府は九日の閣議で特別議會召集期日並に會期を決定直ちに上奏御裁可の手續きを執つた、依つて詔書は一兩日中に公布されるが本會議までの議事日程は左の如し

二十二日　召集は兩院共午前九時召集、貴族院は部長、理事を互選し成立、衆議院正、副議長を選挙す
二十四日　衆議院は部長、理事を互選し成立
二十五日　午前十一時貴族院に於いて開院式を挙行、衆議院は開院式後本會議を開き勅語奉答文議事
二十六日　兩院共常任委員及び常任委員長の選挙
二十七日　貴族院は午前十時本會議を開き首相の施政方針に關する演説あり質問に入る衆議院は午後一時より本會議を開き貴族院同様首相の施政方針に關する演説あり引續き各派代表の質問に入る

特別議會提出の法案決定す

【東京九日發】政府は九日の閣議で特別議會に提出すべき法案の審議を遂げた結果政府提出法案二十件（恩給関係二案、陪審法改正案を除く）を提出する事に決定した、尚國民保健機關設置案、燃料工業振興案其他現下の重要政策として新たに提出さるべきものは今後の閣議で逐次審議決定を見る筈である

一、陪審法中改正法案

右法案の取扱方を繞り總局同案は多分に政策的意味を含むをもつて特別議會には再提出せず再検討を加へた上で通常議會に提出することに決し、近衛首相より別項の如く国民保健機関（衛生省又は保健省、社會衛生省）設置の件を提議決定せぬこととし、他の諸法案は何れも特別議會に提出する方針を決定した、次で吉野商相より議會で不成立となつた百貨店法案を提議承認し、最後に特別議會の召集期日及び會期について協議し午後一時より更に閣議を續行し正式に決定することとし司法相を除く全閣僚午餐會に臨むため正午一旦閣議を閉ぢた

米國は依然不干渉

西國問題を局地化の方針

【ワシントン八日メイヤー特派員發】米國政府はスペイン問題新展開の情勢にも拘らず歐洲に對しては依然從來の不干渉方針を堅持して「觸らぬものには觸らず」主義を持続して行く模様である、即ちルーズベルト大統領はドイツ並にイタリーのスペインに於ける最近の行動に關しては個人的には大いに憤慨してゐる様子だがハル國務長官及びデヴイス軍縮特使は共に米大統領はスペイン問題を局地化しようとする英國の提案を積極的に支持するだらうとの見解をとつてゐる、米政府當局は英帝國會議の経過には頗る落胆の色を示し特に右會議が目下進行中の英米通商條約改訂交渉に障碍を及ぼしたことにつき不満を懐いてゐるやうである、一方戦債支拂問題は米國の譲歩により歐洲各国の負担は著しく軽減されたにも拘らず改訂された新協定により六月十五日期限の支拂をなした國はフインランド一国に過ぎず、更に英國サイモン蔵相の本問題に關する声明も何ら新味は見出されず却つて政治経済上の具體的問題についても数歩後退を示してゐるなど歐洲最近の情勢に對する米政府首脳部の態度は不干渉方針ながらも消極的には頗る不満の色を示してゐる

議會提出の法案を審議

九日の定例閣議

【東京九日發】九日の定例閣議は午前十時三十分より首相官邸に開會、近衛首相以下全閣僚出席、直ちに來る特別議會に各省より提出さるべき各種法案の審議に入り

一、恩給法中改正法案
一、恩給金庫法案

右二案は庶民金融問題とも合せ考慮し同時に解決を期する必要あるため改めて攻究し通常議會に提案することとし特別議會には提出せぬこと

調査團員の割當

海外市場開拓の為　來月下旬五班に分れて出發

【東京九日發本社特電】我が国通商貿易の全面的打開促進のため新市場開拓を使命とする海外市場調査團は全国各都市の有力營業者計二十四名をもつて組織し之を五班に分ち來る七月下旬半年の予定で各班一齊に出發する事に内定之が人選方につき商工省より依嘱された各地商工會議所並に貿易関係諸團體では夫々準備を進めてゐるが八日午後東京商工會議所に關係團體代表者協議會を開催、下打合せを行つた結果、調査團の割當を左の如く定め具體的人選は各地商議所及び貿易團體で可及的速かに決定することとなつた

近東アフリカ班（三班、各班四人計十二名）
一、東アフリカ＝ソマリランド、ケニア、タンガニイカ、ウガンダ、マダガスカル、ザンジバル
二、西アフリカ＝コンゴー、アンゴラ、ゴールドコースト、ギニー
三、近東＝イラン、イラク、シリア、ルーマニア、フランスジョルダン

中南米班（二班、各班六名計十二名）
一、太平洋＝メキシコ、パナマ、コロムビヤ、ペルー、チリー
二、大西洋＝ヴエネズエラ、ギヤナ、ブラジル、アルゼンチン、ウルグアイ、パラグアイ

義務教育年限延長

帝國教育會が陳情　飽迄目的貫徹を期す

【東京九日發】[illegible]義務教育年限延長の促進に努めて[illegible]九日午後[illegible]文相[illegible]を訪問[illegible]義務教育年限延長に對する希望を容れざる場合は更に右を国策として採用決定した廣田内閣の首相たる[illegible]をも歴訪して側面よりの促進方を要望し所期の目的達成に努める事となつた

軍需工業を國有に

米國で立法化

【ワシントン八日發同盟】米國上院軍需工業調査委員會は過般來軍需工業國有問題に關し廣汎な調査を進めて來たが漸く調査完了し近く議會に對し「軍需工業國有法案」を提出するに決定八日正式に發表された、右法案の趣旨は戦時及び戦時に於いて軍需工業による個人の不當利益を排除せんとするものである

英國愈よ本腰

極東ニューディール案

【ロンドン九日發同盟】日本政局は安定し且つ英國會議も十五日を以て終了するので愈々近く極東ニューディール案につき本格的交渉を開始する事となつた、チエムバーレン新首相も日英兩国國交調整の必要を痛感してゐる様子なので會談は或る程度まで進捗するものと期待される

企畫廳總裁　昨日發令

【東京九日發】問題の企画廳總裁に關し政府は九日の閣議で近衛首相より廣田外相の兼任にしたき旨提議し、異議なく之を承認決定即日發令された

外務大臣　廣田弘毅
企画廳總裁被仰付

商工異動　十日に發令

【東京九日發】商工省の總務局新設に伴ふ人事異動は左の如く内定十日正式發令を見る筈（主なるもの）

任商務局長　貿易局長　新倉利廣
任鑛山局長　商務局長　東榮二
任特許局總務部長　鑛山局長　大貝晴彦
任燃料局長官　前商工次官　竹内可吉
任燃料局總務部長　仙台鑛山監督局長　立花俊一
任燃料局第一部長　官房會計課長　牧樟雄
任燃料局第二部長　海軍機關大佐　柳原博光
任東京鑛山監督局長　特許局總務部長　杉山正雄
任仙台鑛山監督局長　鑛山局鑛政課長　中村幸八
貿易局長心得を命ず　官房統計課長　栗杉研吾

捕鯨會議

新協定に調印

【ロンドン八日發本社特電】國際捕鯨會議は五月二十四日來ロンドンに於て開催、捕鯨新協定案につき慎重審議の結果新協定成立し八日各國代表は調印を行つた、新協定は七月一日から効力を發生する筈で調印と同時に次のコンミユニケが發表された

捕鯨事業に利害關係を有しながら本協定に參加を見ぬ若干の政府があるからそれら政府が新協定に參加する事を切望して已まない

世界教育會議に比島不參加

【マニラ八日發本社特電】第七回世界教育會議は來る八月二日より東京で開催されるが、比島獨立後の米比兩国關係調整を目的とする合同委員會が時を同じくしマニラで開催されるので比島政府は同會議に参加せぬことに決定八日發表した

宮崎市長に根井氏當選

【福岡發航空便】元台北第二師範學校長根井久吾氏は七日宮崎市で開會の市會に於て市長植原政一郎氏辭任に伴ふ後任市長に満場一致當選した新市長は年俸千円の有給である

人事

▲赤堀新竹州知事　九日來北（鉄道ホテル）
▲朝吹常吉氏（帝国生命社長）十日南部より來北（鉄道ホテル）
▲村井弘光氏（商船臺灣課次長）九日來北（鉄道ホテル）十一日高千穂丸にて歸京
▲山縣鐵二氏（昭和製糖專務）九日二號本社へ
▲佐野耕一氏（京都市役所商工課）▲田中利七氏（京都美術工藝品研究所）本島各地に京都市工藝品展開催の爲八日來台（鉄道ホテル）
▲木岡助兵衛氏（守田寶丹大阪支店長）▲道下隆二氏（大阪弁護士）來台中の所九日内地へ

シナチク

内台の時差を一番不便に感ずるのは内台間の飛行機乘り込みの場合で、八日東久邇宮殿下御成の際の如きも、那覇御着の時間が内地時間のやら台湾時間のやら、官公衙でも急ぎの場合頭を悩ましたといふ▲これが内台定期船の場合なら、夜中に半時間延遲させ又は後らせれば宜しいし、一般の乘客は、朝起きた時に三十分づつ改めて行けば、内地に着いた時は自然に一時間遅れるといふ具合になるが、飛行機では、そんな事をしてゐる間に台湾又は内地へ着いて了ふ▲最も正確には、飛行機が、西表島の上空辺を飛んでる時に一時間改めればよい訳だが、一万尺もの上空を飛んでゐると何処が何島だか実際上判りもしない▲八日、宮殿下が那覇へ御到着の時刻の如きも新聞には午後零時三十二分とあるが、実はあれは台湾時刻で、那覇からの電報には午前十一時三十二分になつてゐる▲こんな具合で、新聞をして内地時刻、台湾時刻と一々断らぬと記事の正確を期し難くのだが、そんなやゝこしい事も出來ず、忙しい時に、頭を悩まさせることが少なくない、内台間を飛ぶ飛行機が、時計だけは凡て内地時刻にして置く事も決して無理ではない。

銘酒　楓白鹿

皮膚科　花柳病科　泌尿器科
表町二丁目二番地（室町通り）
三般丸醫院（入院應需）電話二八五五番

内科　小兒科
本町四丁目二番地
樋詰醫院（入院隨時）電話五四七番

白鶴　ハクツル
近藤商會　台北　臺南

金庫　鋼鉄製保管庫
近江屋金庫店
台南市本町二丁目　電話一〇七番

けふは時の記念日・正確なる時計は
佐藤時計店
台北市榮町　電話三九七番

川魚料理　竹巴
元園町

時計　貴金屬　眼鏡
精互堂

政局不安一掃し 株式再昂騰は必至

經濟基調も好轉の兆 (下)

大阪商事取締役 杉山義夫

元來、昨年秋より本年三月に亘つての株界の活潑振りは、餘りに急激に過ぎた。然も急激に過ぎたと云ふ意味は採算を無視した無謀なる行過ぎであつたと云ふのではない。

◇…騰貴 すべき過程に在つたことは大勢的に否み難い傾向であるが、短期間に餘りに急激な騰げ方をすると、必ず其處には一應の整理が廻つて來る。さうした意味の中間整理をして居るのが、現在の株界である。我が社の三十種(自二十八銘柄)事變の株式利廻りを見ると、本年四月の最低は(五分一厘一毛)を示し、昭和九年の最低(五分一厘九毛)と略同一に在るに過ぎない。然るにこの間に於ける我が產業實力の充實と、諸會社に於ける經營基盤の好化と資本效率の狀態と

◇…配當 餘力の蓄積とは、著しき相違があるから、從是の利廻りして、今日の株式利廻りはしかく行過ぎて居るものでないことは明かである。即ち現在の株價が株式の實質に即した採算線外には、懸隔して居ないものと見て、よい。然も財政に依る財界への影響は愈々これからである。而もこの尨大財政が今後二年三年と繼續するに就て、我が財界の膨脹は必至とされる。斯うした影響の未だ現はれぬ先に、株界が餘りに先走り過ぎたその咎めの起るのは當然の事であるが、さればとて

◇…お膳 はこれから出るのである。この意味に於て獻立を見ただけで有頂天になつたことの反省から起る最近の株界の低迷は、何等市場の大勢を示すものではない。第二段の活躍期に入るべき準備工作としての中間的曲折に過ぎないのである。尤も、頃來の整理は當分尚續くことであらうが、その內、商品市場の整理進捗と相俟つて、再び採算的色彩の起るのは必然的と思はれる。

× ×

而、統制經濟の强化に就て一言すると、元々

◇…統制 と云ふことは、それが合理的なるものである限り、何等恐るべきことでも懸念すべきことでもない。寧ろこれあるが故に、各種事業はその安定性を確保され居る性質のものである。唯實情に即せざる机上的イデオロギーに依つて行はれる場合には、經濟擾亂を結果するものであるから、元より斯かる統制經濟は斷乎として排擊しなければならぬは云ふまでもない。宇垣內閣の流產直後、陸軍當局者は、『急激なる經濟機構の改革が却つて經濟力を阻礙するものである位のことは我々と雖もよく知つて居る』と聲明した。この机上的に擔ぎ上げられた

◇…一部 新官僚の發案にかかる電力民有國營案の如きものも今や叩き直しの運命に逢着して居る。これ等の事例に鑑みても、無謀なる經濟統制が今後の產業政策の上に無闇に現はれる危險は、一時に比して非常に減少したと云へよう。從つて、經濟統制そのものを手放しに悲觀視するのは、餘りにも神經衰弱的な觀測と云はなければならない。

× ×

最後に、貿易の逆調は、當面の大きな議題の一つであるが、これは生產力擴充政策の遂行上、當然な不可避の

◇…現象 とせねばならぬ。一面に於て輸出は順次增進の傾向を示し、誠に力强き限りであるが、それを以てしても貿易尻は多分の逆調を示すであらう。併しながら其の際我々の顧る意を强うするに足るものは、海運並に保險收入に依る貿易外受取勘定の激增傾向である。恐らく、貿易外受取超過は、本年度に於て三億円を相當突破するであらう。元より、上半期の入超時代に於ては、過渡的に窮態なる金現送を必要とするであらうが、それとても差金額を限度として略國際貸借尻は解決出來るのではあるまいか。今後、万が一この限度に於ける金現送を以てカバーすることが出來ないやうな

◇…場合 が見込まれる時と雖も、躊躇なく日本銀行に於ける金準備の再評價を行ひこれに依る尨大なる日本銀行の利益は直ちに政府に移して、茲に爲替平衡資金の效果が生み出されるのである。この金準備再評價に依る資金の動員を目的とする限りに於ては、爲替下落の防止も決して至難なことではない。從つて、爲替下落より起る惡性インフレへの防壁として、既に有力なる第二段の準備が出來て居るものと見て差支へあるまい。

肥料消費の見透し 今が峠、減退期に入る

金肥消費の時代性

內地に於ける昭和十年の販賣肥料總消費額は二億七千六百七十万円と推計されてゐるが、これを作物別に見ると、米に對する

施用額 は一億八千五百餘万円で、金肥總消費額の六割七分を占めてゐる

作物別	作付反別(千町)	總施肥額(千円)	百分比(%)
米	三、二九	一八〇、一五五	六六・九
(自作)	一、七三七	八九、五〇三	
(小作)	一、五五二	九〇、六五二	
桑	五六二	二七、三九六	九・九
麥類	一、四四六	五二、二四四	一八・九
小麥(田)	三三〇	一三、六六五	
(畑)	四四四	一七、七七三	
大麥(田)	二四四	一五、五九六	
(畑)	九八	四、〇二八	
裸麥(田)	三六四	一〇、五〇五	
(畑)	二〇七	一、四三二	
其の他	八七	一一、九六六	四・五
合計	六、〇五九	二七六、七〇一	一〇〇・〇

また桑にかては二千七百三十万円で、金肥總消費額の九分九厘に當つてゐるが

養蠶業 の華やかなりし時代には七千万円以上を超えたこともあり、その後蠶絲の不振を反映して、桑園整理減反の結果、昭和三年以降漸次施用額を減少しつつある

年	桑園施用額(千円)	金肥總消費額に對する割合(%)
大正九年	七〇、三八六	一九・五
十二年	四四、五五四	一七・三
十五年	三八、一五五	一七・一
昭和三年	三七、三五五	一三・一
六年	二〇、九五一	一一・一
九年	二九、三一二	一二・八
十年	二七、三六	九・九

次に麥類にかける施用額の增加は著しく、即ち政府の小麥增產計畫を映して小麥、大麥、裸麥三種の作付反別は百四十四万町歩、その施肥額は五千二百二十七万円で金肥總消費額の一割九分に相當してゐる

以上の結果から

全購聯 では我が內地にかける金肥消費の將來につき次の如く觀測してゐる

米作にかける施肥額は朝鮮、台灣にかける米作との競爭もあることだから將來も同歩調を辿つて增加するものとは考へられず、また桑園も前述の如く大して期待出來ず、また麥類も略小麥の增產計畫の一應の完了に鑑みて、これ以上著增するとも思はれない、要するに肥料消費の絕對額は今後增大することは考へられず

肥料の 種類に依り成分割安のものが漸次優位を占めるやうになり、魚肥を始め大豆粕等の有機質肥料は、魚撈高收穫量の逓減の影響により更角價格が昂騰し勝であり、他面これ等は家畜飼料、其の他への使用増殖が行はれて供給減となる傾向があるので、肥料としての消費額は愈々減退を見るであらう

中部米の南送誘致案

米商と船會社の觀測

鐵道部が發表した中部米南送誘致のための運賃割引決定につき米商、船會社側の意向を聽取するに大體左の如く實際問題として中部米南送は難問題視されてゐる

米商側の意見

一、昨年夏鐵道ホテルで南送米に對する懇談會があつたがその時の綜合的意見に依つて鐵道部が今回實施したもので大英斷と云へよう、この點大いに多とする

一、元來中部米の南送は北送より三錢位安く船運賃は二錢高であつたので今迄は一杯々々と云ふ所であつたが、今回更に三、四錢安となつたので南送誘致に效果多からう

一、然し現實問題として中部米の販路は大阪以西で北部米より中部米を五錢以上高く買つて居り北部、南部產は中部米の無い時に買ふ程度で京濱は中部米は北部米と同物でないと買はぬ以上の點から中部米は殆んど阪神向となつてゐる

一、以上の如く中部米は阪神向であるが更に定期航路を敷設して不定期航路だと三錢五錢割安でないと買はぬ。これは定期船は積出、入港が決つてゐるので商賣上好都合であるが臨時船は豫定より遲れ易いため相場物の米に取つて商機を逸することとなる

一、台北の商人は高雄は地理的に遠いので船積損等が基隆の比に非ず、且つ船腹拂底の折柄、時節のスペースを取るに困難

一、現在高雄內地間は殆んど東京直航船であるから阪神直航船を船としては船腹不足の折柄出來ぬ相談であらう、高雄東京定期船の阪神寄港は現在の積荷殆んど砂糖、バナナ、生魚等であるから阪神寄港に二、三日位要するため腐敗の惧れがあり之も困難ならん

一、然し貨車拂底のため貨車繰の都合上中部米の一部南送は必要であり米商も之に協調せねばならぬから高雄、阪神間臨時船を出廻期に月三回程增配されねばなるまい

一、中部米南送問題の根本は鐵道の貨車が島內の生產增加に伴はぬに依るから貨車增が緊急事である

船會社側の意見

一、新しい試みであるから米商がどれ程南送を利用するかは未知數で成行を注視し對策を建てる要がある

一、結局高雄阪神間の臨時船を增配せねばならぬと思ふがチャーター料昂騰の折柄頗る難問題であり、東京行定期船の阪神、關門寄港は日數增加のため積荷が腐敗し易いもの多いので寄港によるデマレーヂ負擔增等の關係があるので大いに研究を要する

昭和製糖の對臺銀舊債皆濟

下期には十周年記念配當

昭和製糖は五月二十日の定時總會で二分增しの年八分配當を可決したが今期の業績は良好で砂糖のみの增收額の外に增資株公募のプレミアム收入六十万円に上つたので去三月と四月に亙り台銀への舊債百万円を償還し茲に十年來の固定債入金は舊債、沙鹿兩社分共全く皆無となり資產狀態の改善著しきものあるに至つた、尙本年九月は創立滿十周年に相當するので記念事業計畫遂行に付過般の總會にて株主の承認を得たが、來期の蓄積は玉井、苗栗を始め各工場の今期の六十万餘擔より一躍百万擔に增加することになり從つて收益も今期に比し可なり增加する見込があるので本年十一月の定時總會にかては普通配當年八分の外に十周年記念配當(二分程度)を行ふ模樣で株主に好感され又從來台銀が一手に八万株を握つてゐた關係から株主人員も二百四十人位に過ぎなかつたものが增資株六万株を公募したため現在では株主約一千四百名に達し著しく市場性がついて來た爲め最近株取引が盛んになり東京出張所に株式係員二名を置き名義書替其他の事務に當らしめてゐるとのことである

臺灣海運創立

アパリと臺灣との貿易助長が目的

比島アパリと台灣特に高雄との貿易助長を主たる使命として設立計畫中の台灣海運株式會社は資本金二十五万円、內半額十二万五千円の拂込を了したので八日午後一時高雄丸一組にて總創立會を開催し重役を次の通り選擧した

取締役社長本地才一郎▲取締役江口賢次、鮎澤武雄、池尻重雄、酒井四郎、重田榮治、川本澤一▲監査役平戶吉藏、平野澄、小松哲雄

尚會社の業務遂行に必要な汽船は基隆の大宮より三百五十噸級のものを一艘購入することになり當分の事務所を高雄丸一組に置きアパリからはラワン材、鹽、コプラ等を輸入し本島からは綿布、雜貨等を輸出する方針であり重役中社長本地氏は高雄丸一組の經營者、江口氏は基隆大宮の社長、重田、川本、平戶氏は台北の實業家、他は高雄、花蓮港其他の有志で台拓殖、月進商會も株主となつて居る川本氏は昨年南洋各地を視察し南洋と本島との貿易助長につき特に關心を持ち右の新會社創立に就ては進んで發起人として參加した一人であり、台拓も大西一三氏を代表として發起人の中に名を列ねたが、重役を出す事だけは此際遠慮することになつたといふ事である

勸業新債券賣切り

日本勸業銀行では七、八、九の三日間に於て第十五、十六、十七回割引債券を發行、台灣割當は六万三千枚(額面百二十六万円)で前回より九千枚多く內、台北支店賣出しは四万三千枚(前回より五千枚多し)であつたが、今回は既報の如く得意先其他關係方面への豫約賣を多くしたのとプレミアムが殆んど解消した關係で(大阪相場七十錢程度)窓口直接賣は淋しかつたが夫れでも第一日目に全部賣切つてしまつた由である

蓬萊の波瀾と移出商の進退

七月から八月にかけ期米の崩落に連れ移出商の進退振りは可なり目覺しいものがあつたが五月以來良い賣方針を一貫して來た賣方主力加藤商會が正市の蓬萊七月二十日限を十一円〇一錢から利喰買を這はし五十車程買付け更に場外及現物に亙り計三百車內外利喰買埋めのが目立ち又同じ移出商の三井も方加候は崩れは見送り戾りは際さず豫浴を知らずくのうちに此の方面にも六十車近い買玉が出來一方に中部の十八日限を買付け渡米に充當する準備に拔け目がなく、正市への繋ぎ商內だけでも立派に帳取りが出來ると云つてゐる

輸送促進懇談會

廿一日開催

島內產業は躍進的發達を遂げ生產著しく增加せるに對し輸送能力之に伴はず貨車不足のため貨車繰上鐵道部は非常な苦心をして秘々對策を研究中であるが之は產業全般、運輸業者、船會社等關係する處頗る廣範圍に亙るので一期米出盛期を控へて各方面の連絡を密にし協力して輸送上の円滑を期するため鐵道部では來る二十一日午前十時より鐵道ホテルに之等各關係業者を招致して大々的懇談會を開催することとなつた議題は左の如くである

一、貨物搬出促進に關する件
一、託送前の貨物に關する件
一、砂糖積卸料金に關する件
一、貨車使用效率を向上せしむるため一層の助力要望の件
一、二期米出廻り最盛期に於ける配船につき船會社に於て考慮されたき件
一、高雄驛に於ける倉庫並に荷役經營者について

同日の出席者は次の通りである

大阪商船、近海郵船、辰馬汽船、大連汽船、台灣運輸業組合、台灣倉庫、通運、山口、日東商船組、台灣運輸、三井、三菱、杉原產業、加藤商會、各州米穀同業組合、青果聯合會、賀田組、基隆炭礦、台陽鑛業等の各代表者

滿洲開發は目覺しい進步

撫順の十倍もある大炭礦 葫蘆島築港も期待さる

滿鐵內地行の序に廿一年振りに滿洲の事業地を廻つて來た牧山耕藏氏は滿洲國の開發と滿洲事業に關聯して興味ある話をしたがその要領を摘記すると

滿洲國の開發は頗る大規模に行はれて居り鐵道と云ひ港灣と云ひ或は都市計畫など隨分思切つた計畫が行はれてゐる通遼と打虎山との間には鐵道があつて此の沿線に阜新炭田といふ大きな炭田があり埋藏何百億噸と稱せられ撫順炭の十億噸に對し十倍といふのだから驚く、滿洲國では大連と同じく撫順に對する葫蘆島を大々的に築港し打虎山から錦縣を經て葫蘆島に至る連絡輸送を行ひ阜新の石炭も此の葫蘆島から輸出することになるさうだから之等の施設と將來の趨勢を察知しなければならぬといふので特に新京にある市街地を見違へた程だが日滿關係事業の外に日滿製鐵(資本金五千万円、內拂込二千五百万円)及び大連、奉天、錦縣、通遼、新京に土地を經營する滿洲土地株式會社(資本金五十万円、內拂込二十五万円)と大連の阪本商店がある。新興の市街地では初め官廳の手で土地を買收し區劃整理を行ひ土地とキッパリ區劃しこれを希望者に拂下げてゐるが、商業地は坪當り二十円(現在の物價)千円、三十円、工場地は十二、三円、住宅地は八円位で分讓され私の關係會社でもそれらの拂下げを受けてゐる、錦縣と山海關の中間に興城といふ溫泉がある、元張學良の別莊のあつたところで靜かに溫泉と保養の地である、塘沽協定が此の興城溫泉にて作成せられた我が國にとつては最も思ひ出深き歷史的な證書の地であるから妙な感じに打たれざるを得ない。リットン報告書が我が國に不利であつたのも故なきに非ずと思ひ今更乍ら張學良が外交政策に如何に努力を盡したかといふことが判るのである

重要商品一齊高

財界稍安堵す

近衞內閣成立當時は閣員の顔觸で財界は多少失望人氣が釀成され政策政綱の發表待ちで重要商品は氣迷ふく安値保合を續けてゐたが待望の政策は從來の形式に捉はれず不言實行の意味合みで發表しないが、市人は却て好感を以て迎へ先行は生產擴充、豫算膨脹の不可避とみなされ九日の財界に一般商品の氣を與へた感がある即ち大阪短期は前場百二十一円三十錢と安値より四円二十錢高、綿糸先限二百八十六円高、人絹六百二十一円四十錢と八円二十錢高、生絲十一限、砂糖十二限十四円六十四錢(八日)と三十三錢高で殊に生絲、綿絲、砂糖の騰勢は侮り難く大阪期米先限も三十三円五十八錢を底に八十一錢まで買進まれた、目先は特別議會の財政政策、下半期賣券、金利趨勢、物價對策等硬軟材料相混り無條件の續騰を許さないが何分金物、石炭、原棉、パルプ、紙類、人絹等の根騰は下半期に一層深刻化する形勢にあり砂糖の採算も見てもまた四五錢高の可能性があり一部分行過ぎたものの訂正安を時々見せるかも知れないが重インフレ再進行につれ跛進するものも相當ある見込で鑾て跛行的商狀を現出するのでないかと見られてゐる

內外商況欄 (九日着電)

株式 軟派手詰に 諸株は概ね好轉

兜町後場況

【東京九日發】長期、引續き軟派の手詰急ぎで諸株概ね手堅く新鐘紡四円餘高をはじめ親鐘、富士紡、日清紡一、二円高となり人絹株は帝人新小三円高始め概ね一円內外引締り、砂糖株は鹽水港一円七十錢高以下手堅く東京株は日產工、鋼管一円三五十錢高はじめ他も七九十錢高、北炭三円餘高其他强たが尤も久しく下値を續けて來た場面では政府の產金管理法特別議會提出や上海綿絲の暴騰から內地綿絲市場が著しく活況を呈した事等を好感して日鐵や鐘紡系人の反撥等に刺戟され大分人氣明るくなつた模樣だ▲かかる空氣から後半頓に

東京長期總取組 (九日)

當限	一、一五五、四九〇株	
中限	九一五、五七〇株	
先限	二、二七九、七二〇株	
合計		

東京長期取組喰合 (九日)

新東	賣方 三一、七一〇株	買方 三二、〇三〇店	
月迄	七一、八八〇株	七一店	
	買 一二四店	七一店	

大阪株式短期取組 (九日發本社特電)

鐘紡	賣方 三三七店	買方 四七〇店
新東	賣方 四六〇店	買方 四八五店
新鐘	賣方 四〇六店	買方 四八五店
帝人	賣方 三三三店	買方 三三四店
東新	賣方 三二三店	買方 三三七店
日產	賣方 三二二店	買方 三五八店

△東短日歩 新東 二十六錢 日迄 十六錢

兜町展望 【東京九日發本社特電】依然軟派材料に乏しく相變らず買埋め仕手は常態の姿勢を保持してゐる爲め全般的に商內閑散だ▲併し市場は當局の規整もあつて一方的な相場はなく一般に整理し相當押し低めてゐる今日見通しは利喰ひは無く一般の人氣もよく株一般に低位を低めてゐる反面つた先々は一部に強い締め物の鞘を追ふ見せばかりでかられぬと云ふ遂りつては弗々買もさられて來た株▲殊に最近材料が非常に乏しいだけ先の利喰いもあまり期待されぬ▲上向き一層伸張せしめるのか強氣材料を見越すもので▲一寸と今後の出來高を注視して見るとは九日一円八十錢の高値まで買はれ

東西南北

本町通りから文武町へ見通した台北のメインストリートに、司法、行政の大本山たる法院總督府の大建築と並んで今正に竣工せんとしつつある台銀の新社屋は地下室は今月末時竣工の大鑑が吉野技師の手に依つて內部整備の完成が急がれてゐる、新築の工事は七月一杯に完了する方針だが、銀行側では八月上旬乃至中旬頃を以て引越す豫定だとの事だ▲全館で總工費百四十万円を要する見込で、延坪約三千八百坪、地下一階地上三階の鐵筋石造の建築で、形態は近世復興式なる營業室其他の案割り、地下金庫室、貸金庫室、兌換券庫、同倉庫室、冷暖房設備、非常設備等々、夫に內地大銀行の粹を集め更に新機軸を加へた素晴らしいデザインである▲然し監督當局の見定めによると新社屋は設計當時は相當餘裕を取つて極めたものだが、其後銀行業務の實務はこの設計を早くも窮屈なものにして了ひ竣成と同時に更に現在行舍跡に附屬建物を早速と建築せずばなるまいと見られてゐる▲因間すると

ころによると台銀最初の設備は地下二層地上四層計六層の大建築であつたが、當局頭取によつて大藏省の認可を受けんと折衝せし時銀行の立直り見通しも定かでなかつた當時とて計畫が過大だとて設計を縮少せしめられたためと言ひ、今に至つて三十何年目になす折角の建築も小すぎたとの歎聲を呼んでゐる▲舊銀行當局では現在の營業室其他舊家屋は移轉次第取壞し更に新整地に新館ひの上、庶務課調査課等倉庫、集會室の如きを包含する二階乃至三階建ての建築物を增築することになつてゐる、又新行舍竣成後は南門倶樂部務所は倶樂部となし、現在の倶樂部及び獨身宿舍は取壞し改築せねばなるまいと言はれてゐる

有價證券賣買
明治屋商店
月形賢次郎
臺北市大和町
電〔貳參壹壹番
貳參壹貳番〕

米期 百丁押に强氣は 買つたが戾りは遲々

堂島米況前場

【大阪九日發】昨後場引際急反撥に利喰揚を起して居り前途田迫ある模樣だが今朝期米八千丸千丈の手に每日內地米八千丸千と期近萬腹の氣先を以て大勢に先の小戾しに小伸び當限は昨後場に比し四丁高の一円十五錢と一本に出來高二百五十三車、中限は一円二十錢と五丁高に上り先限は同じに止め出來高二百八十車と略先限高二十車等に對する強い売るは當業間に何れ買らて高利買が賣方の數に賣つて昨日の成行を見るもので當然の事でもあらうか

北濱雜觀

【大阪九日發】產金國家管理案は統制强化に脅へてゐる人氣に衝動を與へ次は肥料統制案、電力統制の強化らしき思惑も臺頭しつつあり筋の山稱らしき的の千五百枚賣りが…百円の氣で略之を以て一氣の立直りをトすると見るは尙早であらう

常限の玉整理期に入つたばかりだから之を以て一氣の立直りを下するは尙早であらう

支那事變に聯る不安もあり大口賣方の一部は早くも減退してゐるが安易な物を動機に一氣に四円方崩落鋼管も連れて百円關門割れの崩落商船は五分配當據置說と長期の高値大取組異喝、歐洲平和工作進展に依る先望等軟材料續きに鋼落人氣を呼ぶ當事の銘柄中一方盛り鋼の爆落に刺戟されて出來高を增し人氣を見せつつ…新規賣方の二、三円高を始め帝人親子も二円內外高く取引所株は引際めつた

砂糖 外電安に 利喰急ぎ

清算

【大阪九日發本社特電】台灣系底埋め一巡の氣先外電の一齊安に利喰急ぎ反落、アトニバス態度待ちに下進り

現物

大阪砂糖現物(九日本社特電)

【大阪九日發本社特電】分蜜は定期安に追隨實需手當閑散、精糖は會社の安値不賣方針に强含み

△分蜜TAB 一〇・四〇 △DSA 一〇・四〇 △TEA 一〇・四五
△精糖ST 三・四〇 △耕地白糖A双 三・〇八
△MS 三・四〇 △再製三溫OBB 一・八〇
△黑糖琉球(一) 三・〇

堂島雜觀

完了前夢小口買の筈ひ落し整理後とて一息の態、四圍の情勢眺めに茲一鍛錬どころか▲併し賣方絕好の戻りを見て鍔つた賣り浴せあるも效果薄く戻り賣か押目買の岐路▲朝鮮埠頭にある米穀不能の倉庫在米梅雨愛嬌恐れに賣り急ぎもの現はれ木浦より一万七千俵廻送中と云はれ不賣れの際重限を加へ買方の受米回避態度から見て清算渡米に供されるならん

【大阪九日發】昨後場高値から百丁下げた相場も地場强氣の氣一杯と見る買進みと投物一巡に今朝米の一息となつた▲乏しく新安值示現後出ると筋一盛況で尙朝米收一步後場は今朝一寸に止り商狀となりしも反撥力は乏しい氣味乍ら當然商狀と見られ入氣强く本直りは至難と見られてゐる

堂島前場先限主なる手筋

賣方 地場軟派、湖政、正米筋、村岡、東京筋
買方 武村、强氣筋 中東筋利喰場追筋

同主なる手振

賣方 上橋、村岡一、二〇〇、福田一、〇〇〇、水野湖先七〇〇
買方 岡崎二、三〇〇、廣瀨一、三〇〇、市川一、〇〇〇

堂島兩建控除後合

當限	賣方 七四、四〇〇石	水野以下十一店
中限	賣方 一二一、七〇〇石	小河以下十三店
	買方 一二一、七〇〇石	湖先以下十四店
先限	賣方 四六、〇〇〇石	水野以下十四店
	買方	小河以下十二店
出來高	三六、八〇〇石	

米界餘聞

【大阪九日發本社特電】今朝反强の因は越後筋との割合から東京筋と大阪買の朝取り買にもよる▲越本合資の岩木氏は產地の植付不順に關し人氣に傾いてゐるが安值ぬ市中正米も產業鬪

大阪正米標準值 (九日本社特電)

內地中米	三三・二〇	朝鮮中米	三三・〇〇
蓬萊米	三三・二〇	在來種	一〇・三〇
丸糯米	二一・四〇		

【大阪九日發本社特電】東京筋越後松本の賣入買は物體の醉ひある地場買方に好感を與へ一相場

堂島米況後場

【大阪九日發】無材料に場面は頓に閑散となり先限は三十三円七十九錢と変らず先付きアト賣物落に七十五錢と緩みしまま四本同事と焦付き結局七十九錢とボンヤリに引けた

大阪重要商品 (九日本社特電)

神戶ゴム現物		六四五厘
木棉文旧現物		六四〇厘
モスB一現物		四六八厘
入絹織平地		一〇九厘
人絹帝人C		八七〇〇錢
絹紡絲三鈴		四〇〇〇錢
ネル九〇生地		八四九〇錢
澱粉新現物		八〇五〇錢
鉛	柏來物	七五五〇錢
電氣銅現(水曜會)		四九〇〇錢
鋼	板一分	二五三〇〇錢
銑鐵	象二浦	七五〇〇錢
平	板	一四〇〇錢
揮發油		八七〇錢
浪板亞鉛引		一六〇〇錢
木材米松大角		一一六〇〇錢
曹達灰(內國)		二三〇〇錢
毛絲ZC		二八〇〇錢
北海小豆新三		七〇錢
豆粕百斤		五〇〇錢
硫安日窒十貫〆		三〇八錢
硫安バラ沖渡		九四〇〇錢
過燐酸十五%十貫〆		一〇八錢

日銀帳尻 (單位千円) (九日本社特電)

發行高	一、五八一、〇九四
正貨準備	五三二、二三三
預金	五八〇、四四三
貸出	五一六、六〇三

東京市中コール (九日本社特電)

	安値	高値	標準
無條件	〇・五〇〇	〇・八〇〇	〇・八〇〇
翌日拂	〇・六〇〇	一・〇〇〇	〇・七〇〇
月越物	〇・八〇〇	一・〇〇〇	〇・九〇〇

大連特產出來高

	定期	現物
大豆	一九八車	六〇車
豆粕	一万七千枚	一千枚

大連特產在荷高

	出廻	在荷
大豆	六五車	三、七三九車
豆粕	一万二千枚	八七万六千枚
豆油		天候晴

島內商況

米正 期米高乍ら 蓬萊上進る

【大連九日發】昨後場軟弱の氣先今朝は神戶市場暴落に各品とも不活潑小浮動を示し大豆現物は統出防少量買ひ定期新商品及び豆粕豆油は邦商小口買のみ商內不活潑を呈した

◇前場 一期蓬萊米昨後場に比し四丁高の一円三十錢で出來高二十八車、中限は一円二十八錢一本に出來高二十三車、先限は同じく一円二十八錢と上り出來高二十車

◇後場 一期蓬萊米前場の小強き氣先出盛り豫想にも一向に頭重く弱含みに寄付き先限は二丁安の一円二十六錢と止め二十六錢に寄付き一円二十一錢と止め四丁安

正市跡氣配

一期米環境良好乍ら出盛限迫懸念に頭重く午後五時頃場外の氣配は蓬萊先限十一円二十六錢と變らず丸糯十一円台接近で一服

臺米現物相場

		前日
一期在來米		九・〇〇
中部新一期蓬萊米		一一・二〇
北部一期蓬萊米		一〇・五〇
北部二期丸糯米		一〇・〇〇
南部長糯米		九・五〇

臺北肥料相場

	現物基隆着渡	
大豆油粕	一円五三錢	
獨安	一二円三五錢	
過燐酸(七貫五入一五%)	一円五〇錢	
同(七貫五入一九%)	一円五八錢	
硫酸加里四八%	一五円	

基隆在庫米 (九日朝現在)

一期蓬萊米	二、五三四袋
二期蓬萊米	八六
二期蓬萊白米	二三五
一期丸糯米	三八
二期丸糯米	六四
一二期丸糯白米	五〇七
二期在來白米	三、三五四
合計	四一車(九二噸)
碧蓄米	

高雄在庫米 (九日朝現在)

一期蓬萊米	二七、五四袋
二期蓬萊米	一四〇
一期在來米	三五、六六
二期在來米	一、一六一
二期丸糯米	三、八一
二期長糯米	五六八

臺中米價 (九日)

蓬萊米一二円四〇錢 (台中電話)

臺南籾相場表 (九日)

品種別	最高價格	最低價格
白殼	七〇、〇〇	六九、〇〇
天來	六九、〇〇	六八、五〇
双冬	六八、〇〇	六八、〇〇
早種	六七、五〇	六七、〇〇
蓬萊	八〇、〇〇	七五、〇〇
丸糯	八〇、〇〇	七二、〇〇
長糯	七〇、〇〇	六八、〇〇

喘息

これからが發作季
せきは冬だけのやうに考へられますが、喘息などはこれからです。あの苦しい痙攣性の咳嗽、劇しい發作、痰の切れが悪く呼吸困難さへ來します。殊に夜間に頻發するので當人ばかりか家庭全體迷惑しますが、エフェドロチミツシンを服用するとこれが少く、大變樂になります。

不快の作用がない
單味で用ひた時よりはエフェドリンとチミツシンとを併用したときの方が、効き目も良く不快の作用もありません。就寢前、或は發作の前後に與へると痙攣性の昂奮を鎭め、祛痰を容易にし良く喘鳴を防ぐので、痼疾ある人々から最近非常に好評を得て居ります。

一五〇瓦…一円八十錢

エフェドロチミツシン

百日咳 氣管支

小兒の咳嗽に
チミツシン
晝夜の別なく執拗に來るからせきに用ひてたいへん良く効きます。
痙攣性の咳嗽を緩和して發作の回數を減じ、經過を輕く、且つ治癒日數を短縮し餘病併發の危險を防ぎます
一円・一円八十錢

グアヤコール・チミツシン
グアヤコール・とコデインと、何れも咳嗽を鎭める作用のある藥劑をチミツシンに加へたもので、氣管支炎、肺、肋膜、その他呼吸器疾患の咳嗽に用ひられて居ります。
一〇〇瓦…一円八十錢

東京・大阪 田邊商店